"TOMAS GARBIZU" LEZOKO UDALAREN MUSIKA ESKOLA

2019-2020 IKASTURTEA

JARDUERAK

AGENDA IHARDUERAK	2019-2020			
TOKI ESPARRUKO ESKOLA JARDUERAK	**TALDEA**	**DATA**		
Txupinazoa (SANTAKRUTZAK "Jaiak")	Musika Banda eta Txistulariak	IX-13		
Desfilea (SANTAKRUTZAK "Jaiak")	M.Banda, Txistulari eta Trikitilariak	IX-15		
Zezen suzkoa eta emanaldia (SANTAKRUTZAK "Jaiak")	Musika Banda	IX-16		
I. KANTUJIRA (Lezo)	Irekia (Sutargi Abesbatza)	IX-21		
AKORDEOI KONTZERTUA MADRIDEN	Lauhaizeta Akordeoi Orkestra	X-12		
II. KANTUJIRA (Lezo)	Irekia (Sutargi Abesbatza)	X-19		
GANBARA MUSIKA Udazkeneko Kontzertua	Ane eta Oihan Espina eta besteak	XI-02	ME	18:00
III. KANTUJIRA (Lezo)	Irekia (Sutargi Abesbatza)	XI-16	KALEETAN	12:30
Kontzertua (SANTA ZEZILIA)	Musika Banda	XI-16	AUDITORIO	12:30
TXISTULARI TALDEAREN KALEJIRA (Lezo)	Txistulari Taldea	XI-17	KALEETAN	10:00
GANBARA MUSIKA Indarkeriaren Aurkako eguna	Ane eta Oihan Espina eta besteak	XI-24	ME	12:00
Akordeoiko audizioa Musika Eskolan, Arrasatera joango direnak	Akordeoi ikasleak	XI-29	ME	19:00
OARSOARRAK EUSKARAREN SARIA Sari-emate ekitaldia	Nere Mujika eta Oarsoaldeako KANTUJIRAK	XI-29	P.Donibane	19:00
XVIII. KLARINETE MARATOIA ZUMAIAK	Klarineteko ikasleak	XI- 27/XII-01		
Euskararen eguna (Lezo)	Talde Koralak eta Talde Instrumentalak	XII-03	GSPlazan	18:00
25. ARRASATEN AKORDEOI LEIHAKETA	Akordeoi ikasleak	XII-07		
Gabonetako kontzertua Usurbilen Zumarte ME antolatua	Akordeoi ikasleak	XII-13	Sutegi	19:30
Gabonetako kontzertua (Musika Banda eta Talde Koralak)	Musika Banda eta Talde Koralak	XII-14	AUDITORIO	12:30
Gabonetako kontzertua (Soka Orkestra eta Musika Tresna ikasleak)	Soka Orkestra eta Musika Tresnako ikasleak	XII-19	AUDITORIO	18:00
Gabonetako kontzertua (Saxofoi ikasleak)	Saxofoi ikasleak	XII-20	ME	18:00
"IV. KANTUJIRA" (Lezo)	Irekia (Sutargi Abesbatza)	XII-21	KALEETAN	12:30
GANBARA MUSIKA Gabonetako kontzertua	Ane eta Oihan Espina eta besteak	XII-22	ME	18:00
Gabonetako kontzertua (Abesbatzak)	Sutargi eta AitonBorda	XII-23	Gurutze Sant	19:30
Gabonak Hator Hator Kantatzera (Egitasmoa- Kalejira)	Taldeak, Akordeoia,Txistua,Trikitixa	XII-24	EHPLAZ	12:00
Gabonak Kalejira Aiton Bordakoekin	Trikitixa Taldea	XII-24	KALEETAN	16:30
Petra Lekuona Zaharren Egoitza (Oiartzun)	Sutargi abesbatza	XII-26	EGOITZAN	17:30
Gabonak Kalejira Urte amaierakoa "Koplak Kantari"	Talde Koralak*, Trikitixa T., abesbatzak	XII-31	KALEETAN	12:30
		2020		
V. KANTUJIRA 2020 (Lezo)	Irekia (Sutargi Abesbatza)	I-18	KALEETAN	12:30
Santa Ageda Kalejira	Taldeak eta AitonBorda Abesbatza	II-04	KALEETAN	18:30
Piano Audizioa Musika Eskolan, Andoainera joango direnak	Piano ikasleak	II-05	ME	18:00
12. ANDOAINGO PIANO JAIALDIA (Andoain)	Piano ikasleak	II-08/09		
VI. KANTUJIRA (Lezo)	Irekia (Sutargi Abesbatza)	II-15	KALEETAN	12:30
Inauteriak Ostegunzuri	Banda, Triki, Akordeoia	II-20	KALEETAN	19:30
Inauteriak Ostiralori- ZIRIKUAK	Txistua	II-21	KALEETAN	17:30
Inauteriak Asteartebeltz- HERIO BIDAIA	Banda, H.Musik, Txistulari Taldea	II-25	KALEETAN	19:00
COVID-19 (Martxoak 14tik Ekainak 3)				
VII. KANTUJIRA (Lezo)	Irekia (Sutargi Abesbatza)	III-21	KALEETAN	12:30
ELKARTRUKE KONTZERTUA ASTIGARRAGAN	The Jaig eta Half 8 taldeak	III-29	Norberto Alm	[illegible]
XV. HERNANIKO TXISTULARI JAIALDIA	Txistulari Taldea	III-28	KALEETAN	
LESOINU 2020		III- 10/24		
ORKESTRA TAILERRA	TGLUME-ko Hari Orkestra	III-5	ME	18:00
GANBARA MUSIKA	Euskadiko Musikari Gazteak	III-6	Gezala	12:00
ABESBATZEN KONTZERTUA	Cendea (Nafarroa) eta Sutargi	III-7	Gezala	19:00
BLUES KONTZERTUA	Kantandantes	III-8	Gezala	20:00
Kontzertu Didaktikoa (Trikitixa, Perkusioa, Txistua, Gitarra eta pianoa)	TGLUME-ko ikasleak	III-26	ME	18:00
Kontzertu Pedagogikoa "Lezo Herri Eskola" "Lezoko Musikeroak"	Pianoa,Flauta,Biolina,Akordeoia,Perku,Saxo	III-27	Gezala	11:00
Kontakizun MUSIKATUA "LAU"	Salto Sorkuntza	III-27	Gezala	18:00
KONTZERTUA Gezalan	Jan Van Charles Group	III-27	Gezala	12:30
KALEZ KALE	TGLUME-ko Musika Banda	III-28	KALEETAN	19:00
KONTZERTUA "MUSIKA BARROKOA"	Ensemble Diatessaron	III-28	Gezala	20:00
DIANA TXISTULARI ETA TRIKITILARIEKIN	TGLUME-ko Txistulari eta Trikitilari Taldeak	III-28	KALEETAN	10:00
ANTZERKIA "LYCEUM CLUB"	III MILENIUM Fundazioa	III-29	Gezala	20:00
		III-29		
Kontzertu Didaktikoa (txalaparta,trikitixa,perkusioa, gitarra,txisuta,pianoa)	TGLUME-ko ikasleak	III-30	Gezala	18:00
SORGINATXIRULINA	Erica Liquete	III-31	Gezala	18:00
DISC- JOCKEY (DJ)	Telmo Trenor	IV-01	ME	15:00/ 16:00
Kontzertu Didaktikoa (Txistua, akordeoia, flauta, tronpeta, klarinetea, saxoa, pianoa, gita, ...)	TGLUME-ko ikasleak	IV-02	Gezala	18:00
Zinemaren hasieran Piano bat zegoen	Jorge Gil Zulueta	IV-03		
		IV-04		
		IV-06	Gezala	18:00
VIII. KANTUJIRA (Lezo)	Irekia (Sutargi Abesbatza)	IV-18	KALEETAN	12:30
IX. KANTUJIRA (Lezo)	Irekia (Sutargi Abesbatza)	V-16	KALEETAN	12:30
MUSIKALDIA (Alegria Dulantzi)	Sutargi Abesbatza	V-18	Aurkezpena	10:30
KONTZERTUA (Cendea de Galar)	Sutargi Abesbatza	V-25	Esquiroz Elizi	19:30
MENDEKOSTEAK Kontzertua	Musika Banda	V-29	Plaza	13:00
MENDEKOSTEAK Kontzertua	TGLUME-ko Taldeak	V-30	Saldise	19:30
MENDEKOSTEAK "Zezen Suzkoa"	Musika Banda	V-31	Plaza	21:45
MURIXKA KURTSO AMAIERA 2020	Txistulari Taldea	VI-14	Kiroldegian	21:00
X. KANTUJIRA (Lezo)	Irekia (Sutargi Abesbatza)	VI-15	KALEETAN	12:30
KONTZERTUA (Berra egoitza, Altza)	Sutargi Abesbatza	VI-15	Altza	17:00
KONTZERTUA EUSKAL JAIAK LEZON	Euskadiko Musikari Gazteak	VI-16	ME	12:00
KURTSO AMAIERAKO AUDIZIOAK 2020		V-30/VI-06/23		
KURTSO AMAIERAKO AUDIZIOA,..... 19:00, Gezala.	Ikast Dultzaina, Trikitixa, Txirula IKASLEAK	V-29		
KURTSO AMAIERAKO AUDIZIOA,..... 19:00, Gezala.	Ikastaroetako ikasleak, Gitarra	V-30		
KURTSO AMAIERAKO AUDIZIOA,..... 18:00, Gezala.	Musika eta Mugimendua 1.1. / 1.2.	VI-05		
KURTSO AMAIERAKO AUDIZIOA,..... 19:30, Gezala.	Biolontxeloa, Biolina eta Hari Orkestra	VI-06		
KURTSO AMAIERAKO PEDAGOGIKOA,..... 11:00, Gezala.	PEDAGOGIKOA	VI-10		
KURTSO AMAIERAKO AUDIZIOA,..... 19:00, Gezala.	Klarinete Taldea eta Talde koraleko ikasleak	VI-10		
KURTSO AMAIERAKO AUDIZIOA,..... 19:30, Gezala.	Txistua eta Akordeoiko ikasleak	VI-11		
KURTSO AMAIERAKO AUDIZIOA,..... 17:00, M.E.	Saxofoiko ikasleak	VI-11		
KURTSO AMAIERAKO AUDIZIOA,..... 17:00, Gezala.	Pianoko ikasleak	VI-12		
KURTSO AMAIERAKO AUDIZIOA,..... 19:00, Gezala.	Perkusioko ikasleak	VI-12		
KURTSO AMAIERAKO AUDIZIOA,..... 18:30, Gezala.	Trikitixako ikasleak	VI-13		
KURTSO AMAIERAKO AUDIZIOA,..... 17:00, Gezala.	Gitarrako ikasleak	VI-14		
KURTSO AMAIERAKO AUDIZIOA,..... 17:00, Gezala.	Tronpeta eta Flautako ikasleak	VI-17		
KURTSO AMAIERAKO "Zergatik negar egin"..... 22:00, G.S.Plaza.	Sutargi Abesbatza	VI-28		

COVID-19

"TOMAS GARBIZU" LEZOKO UDALAREN MUSIKA ESKOLA

MATRIKULA EPEA 2019-2020 IKASTURTEA

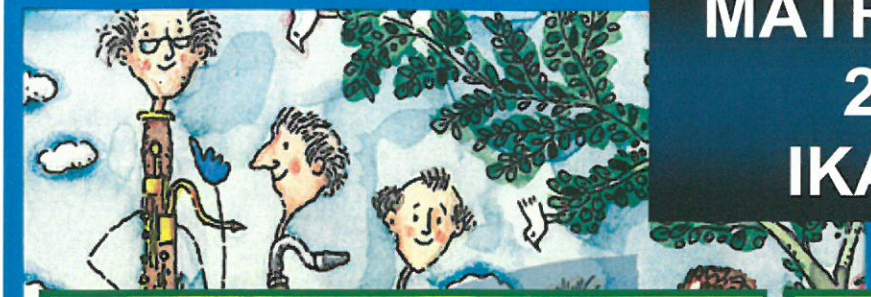

IKASLE OFIZIALAK

MAIATZAREN 13tik 24ra.

ORDUTEGIA: 16:15etatik 20:00etara.
Horario: De 16:15h a 20:00h.

IKASLE OFIZIALAK

MAIATZAREN 13tik 31ra,
TRESNA AUKERAKETA.

IKASLE BERRIAK

MAIATZAREN 27tik 31ra.

ORDUTEGIA: 16:15etatik 20:00etara.
Horario: De 16:15h a 20:00h.

TRESNAK

Trikitixa, pianoa, klarinetea, saxofoia, txistua, flauta, perkusioa, biolina- biola, biolontxeloa, akordeoia, tronpeta, kitarra, bateria eta GANBARA TALDEA

2019-2020 Musika-tresnen ordutegiak jasotzeko eguna: Irailak 5 (osteguna) 17:00etan. / Día de recogida de horarios de instrumento, 5 de Septiembre (jueves), a las 17:00 horas.

Kurtso hasiera: Irailak 6, ostirala / Comienzo del curso, 6 de septiembre, viernes.

INFORMAZIOA

"Tomas Garbizu" Lezoko
Udalaren Musika Eskola.
Telf.: 943529999
tgarbizume@lezo.net

"TOMAS GARBIZU" LEZOKO UDALAREN MUSIKA ESKOLA

MATRIKULA EPEA 2019-2020 IKASTURTEA

IKASLE BERRIAK

IRAILAREN 2tik 6ra

Irailak 2, 3, 4, 5 eta 6: ORDUTEGIA, 16:30etatik 20:00etara.

TRESNAK

Trikitixa, pianoa, klarinetea, saxofoia, txistua, flauta, perkusioa, biolina- biola, biolontxeloa, akordeoia, tronpeta, kitarra, bateria eta GANBARA TALDEA

2019-2020 Musika-tresnen ordutegiak jasotzeko eguna: Irailak 5 (osteguna) 17:00etan. / Día de recogida de horarios de instrumento, 5 de Septiembre (jueves), a las 17:00 horas.

Kurtso hasiera: Irailak 6, ostirala / Comienzo del curso, 6 de septiembre, viernes.

INFORMAZIOA

"Tomas Garbizu" Lezoko
Udalaren Musika Eskola.
Telf.: 943- 529999
tgarbizume@lezo.net

MATRIKULA EPEA "Ikasle Berriak" 2019-2020

ERRENTERIA

El Touring vence al Oiartzun y se lleva el XLI Torneo Villa de Errenteria de Fútbol Aficionado

El equipo anfitrión se impuso al Oiartzun en una final que se decidió en los penaltis

:: MIKEL PÉREZ

ERRENTERIA. El Touring se alzó como ganador de la cuadragésimo primera edición del torneo Villa de Errenteria de Fútbol Aficionado tras imponerse al Oiartzun en una final que se decidió en la tanda de penaltis tras empatar ambos equipos a uno.

El torneo vivió su jornada final en la tarde del sábado, primero con la disputa del partido que definiría el tercer y cuarto puesto del torneo. En este caso, fue el Allerru quien se llevó el gato al agua tras imponerse por 1-0 al Real Unión B.

Seguidamente, a las 19.00 horas, comenzó la final entre errenteriarras y oiartzuarras. Fue un partido con ritmo e intensidad ya que además de una final también era un derbi y muy cercano al inicio liguero. Ambos equipos comenzaron el partido realizando buenas presiones a la salida del balón y juntándose bien después, dejando pocos espacios. El descanso llegó con un 0-0 y pocas ocasiones en ambos lados.

En la segunda parte el Touring mejoró su juego hasta que, pasado el minuto 70, llegó el premio del gol gracias a un balón colgado al área cuyo rechace favoreció a un defensa local adelantando a los rojillos. A partir de ahí el combinado oiartzuarra echó el resto para lograr un empate que llegaría en el último minuto de partido gracias a una muy bien ejecutada falta directa.

Tras finalizar con empate a uno, el partido se decidió en una igualada tanda de penaltis en la que venció el equipo local por 5-4.

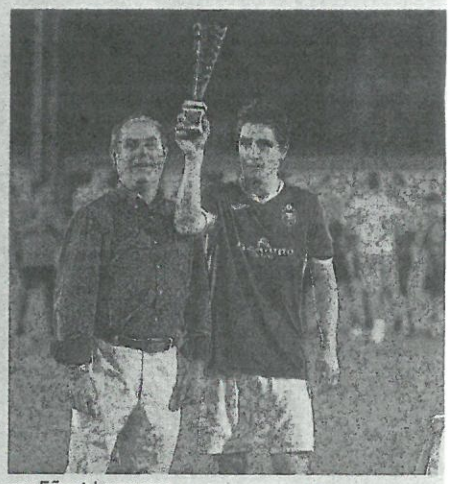

El Touring celebra la victoria conseguida en los penaltis frente a un Oiartzun capitaneado por Eñaut Loperena. :: FOTOS: ARIZMENDI

El Allerru logró un merecido tercer puesto.

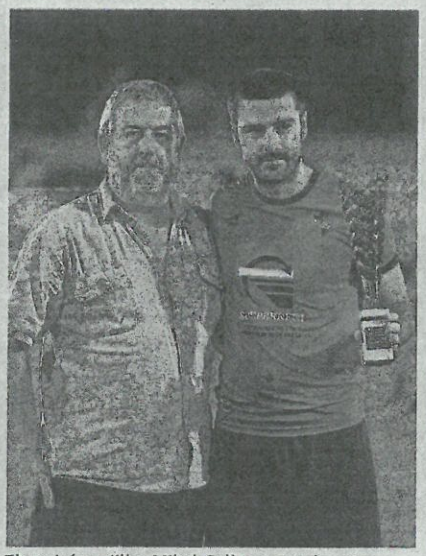

El capitán rojillo, Mikel Gallego, con la copa.

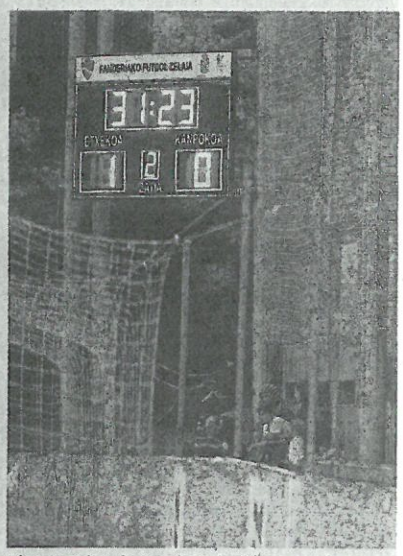

El marcador de Fanderia lució renovado.

El viernes darán comienzo las fiestas patronales del barrio de Beraun

Entre la gran variedad de actividades, destacan, un año más, la tamborrada y la paellada popular

:: M.P.

ERRENTERIA. La llegada de septiembre suele ser sinónimo de la vuelta al colegio o el regreso al trabajo, aunque en el barrio de Beraun todo esto lo llevarán de forma mucho más liviana gracias a las fiestas que comienzan este viernes y que se extenderán durante todo el fin de semana. Según informa la Comisión de Fiestas de Beraun, esta edición de sus fiestas patronales contará con un amplio abanico de actividades y una programación dirigida a todas las edades con actuaciones musicales, infantiles, deportivas, comidas populares, etcétera, entre los que destacan, como suele ser habitual, el desfile de la tamborrada y la paellada popular.

La Holi Festa de Beraun del pasado año. :: ARIZMENDI

En el caso de la tamborrada, los ensayos comenzaron ayer y tendrán también lugar durante el día de hoy y mañana en el frontón pequeño de José María Usandizaga trasera, frente al campo de fútbol de Beraun. Los niños ensayarán de 19.00 a 19.45 horas y los mayores de 20.00 a 20.45h. En este sentido, la organización quiere recordar a los participantes que tienen que traer cinturón y palos para poder realizar los ensayos con los barriles y tambores o sobre tablones según se decida el mismo día del ensayo.

En cuanto a la paellada popular, su tercera edición tendrá lugar el domingo día 8 y los tickets para participar en ella estarán disponibles para su compra hasta mañana miércoles de 19:00 a 20:00 horas en la plaza del Kiosko de Paco en la calle Aita Donostia nº2 al precio de 5 euros. Cada persona podrá comprar un máximo de 4 tickets.

LEZO

La escuela de música abre su periodo de matriculación

LEZO. La Escuela de Música Tomás Garbizu ha comenzado ya su periodo de matriculación para nuevos alumnos, periodo que estará abierto hasta el próximo día 6. Las matriculaciones podrán realizarse de 16:30 a 20:00 horas.

Asimismo, cabe recordar que el jueves a las 17:00h se repartirán los horarios de cada instrumento (trikitixa, piano clarinete, saxofón, txistu, flauta, percusión, violín-viola, violonchelo, acordeón, guitarra, trompeta, batería y el grupo Ganbara) y que el viernes comenzará el curso.

"TOMAS GARBIZU" LEZOKO UDALAREN MUSIKA ESKOLA

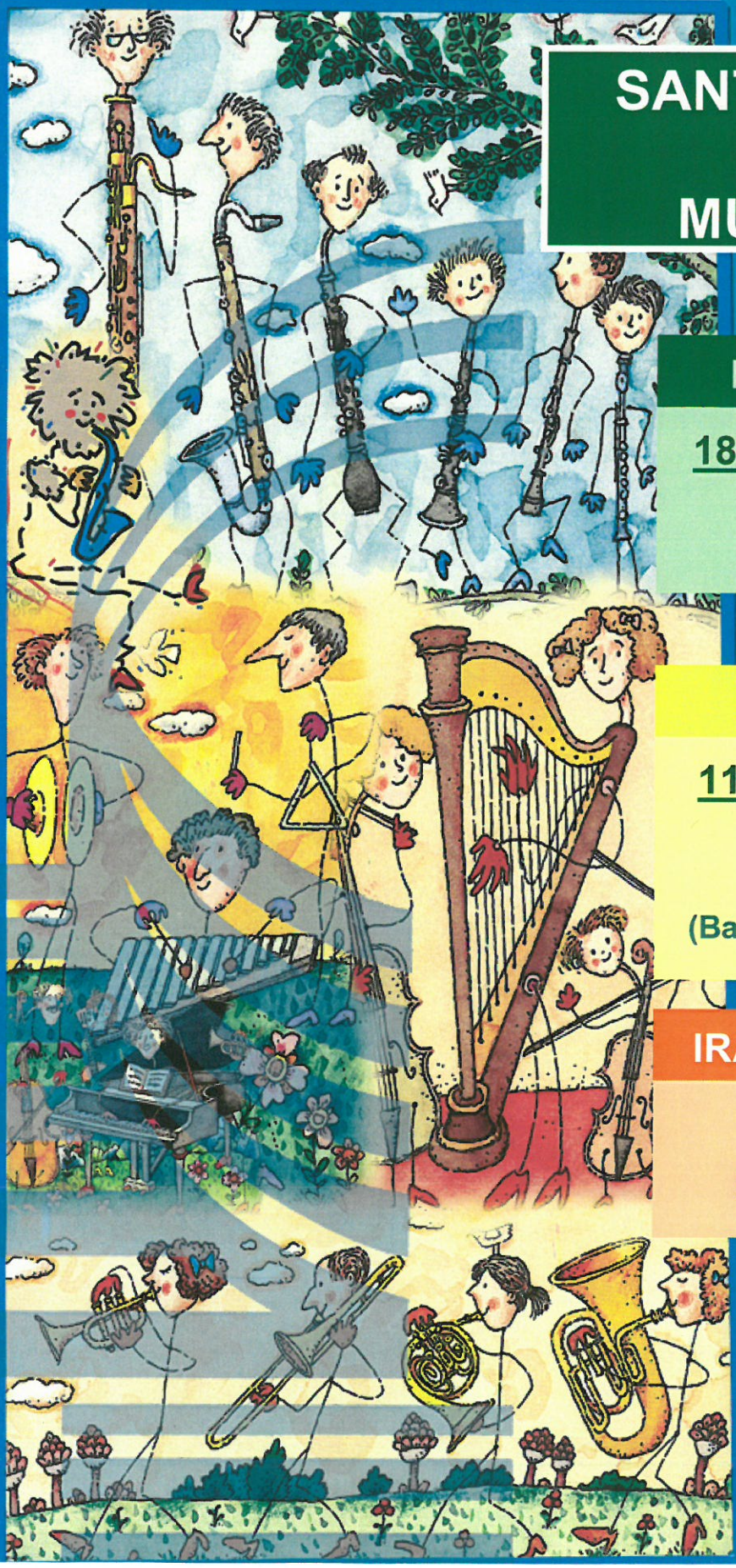

SANTAKRUTZ JAIAK 2019 MUSIKA BANDA

IRAILAK 13, OSTIRALA

18:00etan, Musika Eskolan.

19:00etan,
Plazan, Txupinazoa.

IRAILAK 15, IGANDEA

11:45ean, Musika Eskolan.

12:00etan,
Lopenen, Desfilea
(Banda, Txistulari eta Trikitilariak).

IRAILAK 16, ASTELEHENA

21:30ean,

Plazan, Zezen Suzkoa.

SANTAKRUTZAK 2019

SANTAKRUTZAK 2019

El alcalde de Lezo, Jesús María Martiarena y la futura concejala de Igualdad Laura Martínez posa con el cartel y el programa de fiestas en el balcón consistorial. :: ARIZMENDI

Los Santacruces arrancan en una semana

El Ayuntamiento presentó ayer un programa variado y con actividades para todos los públicos

:: MIKEL PÉREZ

LEZO. Con la llegada de la recta final del verano y como cada año, los lezoarras se preparan para despedir este periodo con la celebración de las fiestas de los Santacruces, que este año comenzarán el próximo 13 de septiembre y finalizarán el día 16, es decir, serán de viernes a lunes. Para presentar las novedades y los actos más tradicionales del programa comparecieron ayer en rueda de prensa el alcalde de Lezo, Jesús Mari Martiarena y Laura Martínez, que será nombrada concejala de Igualdad a lo largo de este mismo mes.

En la citada comparecencia, Martiarena ha destacado que «el Ayuntamiento, en su línea de apostar por la cultura año tras año ha invertido más dinero en la organización de las fiestas del municipio siendo la partida económica de este 2019 la mayor de los últimos años, ya que, concretamente contará con 8.441 euros más que en 2018 (en total 63.903.009 euros) y casi 15.000 euros más que en 2017». Por tanto, se ha completado un programa de fiestas «para el disfrute de toda la ciudadanía», explicó el alcalde.

Asimismo este año los lezoarras volverán a contar con una doble sesión de fuegos artificiales y es que «en vista del éxito que tuvieron el pasado año, hemos querido mantener dicha apuesta y ofrecer una sesión más, por lo que este año habrá fuegos artificiales tanto el sábado como el domingo», apuntó Martiarena.

Entre las novedades de este año, desde el consistorio destacaron los espectáculos de baile que se ofrecerán el domingo por la tarde. «Contaremos con Kukai Dantza y Brodas Bros que ofrecerán 'Topa' y con el grupo de baile femenino valenciano Maduixa, todos ellos ganadores del premio Max a las artes escénicas incluso en más de una ocasión. Sin duda, son grupos con un amplio bagaje profesional y tendremos la oportunidad de disfrutar de espectáculos de gran calidad», añadieron.

Además de todo ello, se mantiene la comida de jubilados recuperada el año pasado, así como la iluminación de la tamborrada. Asimismo, el día de los baserritarras volverá a ocupar su lugar habitual en el programa, es decir, se celebrará el lunes.

Un programa para todos

El programa de fiestas de 2019 recoge multitud de eventos y actividades dirigidas a niños, jóvenes y adultos, pero al igual que el pasado año, a la hora de elaborar el programa, la Comisión de Fiestas ha tenido muy en cuenta al público infantil y juvenil, por lo que tienen un protagonismo especial en el programa. La citada comisión «ha trabajado con gran ilusión y mucho esfuerzo para completar y organizar el programa de los Santacruces de este 2019» y por ello, el alcalde quiso agradecer «la labor que han llevado a cabo».

Así pues, además de las novedades mencionadas, el programa recoge las actividades ya habituales de estas fiestas que darán comienzo con el pregón de los 'alkate txikis' y durante los siguientes cuatro días la ciudadanía podrá disfrutar de las siguientes actividades y actuaciones como la tamborrada (al igual que el pasado año con iluminación), la comida de los 'arrantzales' y 'tartekos' –cada año más popular y multitudinaria-, las finales de pelota, las actividades propias del Día de los baserritarras, el toro de fuego, las dianas, el desfile de 'inudeak eta artzainak' o los deportes rurales con la destacada actuación de Aitzol Atutxa, Iker Vicente y Jokin Eizmendi.

Asimismo, para los más pequeños de la casa se han organizado pasacalles de gigantes y cabezudos, un cross infantil o hinchables y para el público juvenil una diskofesta o una carrera de cintas. Además de ello, también se celebrarán el tradicional campeonato de tortilla de patatas, concurso de ensaladas para las familias, espectáculos de baile, salida de moteros, etc.

La partida económica dedicada a las fiestas será la mayor de los últimos años

Tampoco faltarán las actuaciones musicales en estos Santacruces. El viernes 14, la ciudadanía podrá disfrutar de la tamborrada compuesta por las compañías Allerru, Altzate, Ixkulin y Tiñelu, las cuales culminarán su actuación conjunta en Gurutze Santuaren plaza. El sábado 15, tras los fuegos artificiales, Kaotiko y DJ Map-h animarán el ambiente en Saldise plaza y el lunes, la banda de la Escuela de Música ofrecerá un concierto para despedir los Santacruces de este año.

Por unas fiestas igualitarias

A las puertas de las fiestas municipales, el Ayuntamiento de Lezo ha aprovechado también para hacer un llamamiento a favor de la convivencia y el respeto. Laura Martínez -lezoarra que este mismo mes será nombrada concejala de Igualdad- ha señalado que el municipio no aprueba ningún tipo de agresión o actitud sexista y que estas serán condenadas siempre. «Sin un sí, es no, siempre», apuntó la concejala. «En Lezo queremos disfrutar de unas fiestas igualitarias de forma que todos podamos salir a la calle tranquilos y que tanto mujeres y hombres podamos disfrutar de las fiestas en respeto e igualdad», añadió Martínez.

En esta tesitura, como cada año se colocarán carteles y pancartas en el municipio. El sábado, además, se habilitará un espacio para la asociación Emagin llamada 'Zona sin violencia sexista' que estará presente en la plaza Saldise a partir de las 21:00h, durante tres horas. En este aspecto, Martínez quiso lanzar sendos llamamientos, por un lado, a los hombres, «para que se responsabilicen y compartan tareas de cuidado y otras tareas domésticas y hacer así posible que todos podamos gozar de las fiestas» y por otro lado a la hostelería, «para que no se permitan agresiones sexistas en sus establecimientos, así como a elegir música no machista y respetuosa con las mujeres».

El programa de fiestas estará disponible hoy

El Ayuntamiento de Lezo ha informado de que a partir de hoy se repartirá el programa de fiestas casa por casa. Asimismo, han recordado que, al igual que los últimos años, el programa de fiestas y toda la programación cultural ya están disponibles en la aplicación oficial para smartphones del Ayuntamiento de Lezo.

Hilberria

Iñigo Muguruza. Itzalpeko iraultzailea.

–URKO ETXEBESTE *Irun*

Iñigo Muguruza (Irun, 1964-2019) musikari irundarra atzo zendu zen. Urte luzez esklerosi anizkoitza gaixotasunarekin borrokatu ostean, adio esan dio bizitzari. Atzo arratsaldean hil zen baxu eta gitarra jotzaile ezaguna. Zer jotzen zuen baino, jotzen zuenak bere 30 urte pasako ibilbidean izan zuen garrantziagatik izan da ezaguna Iñigo Muguruza. Euskal Herriko musikagintzan aro berri bat ezarri zuen, bere taldekide, eta haren talde garaikideekin batera. Irungo Mosku musikaren eta gazteen mugimendu iraultzaile eta askeen mapan jarri zuenetakoa izan zen.

Ibilbide luzeko musikaria izan da. Desband, Kortatu, Delirium Tremens, Negu Gorriak, Joxe Ripiau eta Sagarroi izan ziren bere sorkuntzak zabaltzeko erabili zituen markak edo talde izenak. Hiru Leike azkena izan zelarik. Zalantzarik ez da Kortaturekin eta Negu Gorriak-ekin lortu zuela sona handiena, baina bera buru zituen taldeek ere beregantatu zuten arreta, batez ere askotariko erritmo eta estiloak bermatzen eta defendatzen jakin zuelako, hardcoretik hasita, musika tropikaleraino.

Oholtza gainetik kanpo ere askotariko lanak egin zituen. Zine zuzendari, aktore eta idazle fazetak ere landu zituen; Kortaturen lehen maketaren azala eta diskoetako hainbat irudi hark egindakoak ziren. Azken urteetan, ordea, irakasle gisa aritu zen Irungo Udal Kontserbatorioan.

Musika ibilbidean, ia itzalpean egin zuen musika iraultza, bere hastapenetan batez ere. Ez zen *frontman* ageriko horietakoa. Batez ere Kortatun eta Negu Gorriak taldeen aroan esan daiteke bigarren lerroko borrokalaria zela, bazituelako taldekideak paper hori betetzen zutenak. Baina hor zegoen beti bere baxua, gitarra, ekarpena, nortasuna. Frontearen lehen le rroan, apal.

2018ko apirilean, Hiru Leike taldean ibilbidea hasi berri zue la, elkarrizketa egin zion HITZA k. «Hil artean gaztetxeetan mu sika jotzen jarraituko dut», iza zen orduko hartan esan zuene tik hedabide honek hautatu zuen titulua. Gaztetxeak ziren bere musikaren agertoki fabo to, «beti egon naiz botere gutxien daukatenekin». Eta musi ka pasio zuen, «musika egitea izan da nire bizitza, hortaz, ez dut ezagutzen besterik».

Badatoz santakrutzak, eta ez dute aspertzeko aukerarik emango

–H. BELATEGI *Lezo*

Hilaren 13tik 16ra santakrutzak ospatuko dituzte Lezon eta ohi bezala, egitarau zabala prestatu dute, gauez zein egunez, jaiak behar bezala ospatzeko.

Udalak hainbat berritasun iragarri ditu; iazko su artifizialek izan zuten harrera onari jarraiki, aurten mantendu eta beste saio bat gehituko diote. Bestalde, hilaren 15ean goi mailako bi dantza saio izango direla jakinarazi dute: Kukai, eta Brodas zein Maduixa dantza talde valentziarrek eskainitakoak hain zuzen ere.

Horiez gain, betikoei eutsiko diete lezoarrek. Herri bazkariak, kontzertuak, kalejirak, herri kirolak eta bestelakoak ez dira faltako.

Jaiak berdintasunean

Berdintasun zinegotzi berria izango den Laura Martinezek, argi utzi du ez dutela indarkeria matxistarik onartuko, ezta bestelako jarrera sexistarik ere. Lezon jai parekideak nahi dituztela adierazi du, «gauez zein egunez, emakumeek eta gizonek berdintasunean eta inolako beldurrik gabe jaiez goza dezatela nahi dugu».

Martinezek bi eskaera egin ditu; alde batetik, gizonezkoei etxeetan zaintza eta bestelako lanetan laguntzea eskatu die, etxeko guztiek jaiak ospatzeko aukera izan dezaten. Bestetik, tabernariei haien tabernetan inongo eraso sexistarik ez onartzeko eskatu die, eta emakumeekiko errespetua duen musika jartzea.

@ Santakrutzen egitaraua osorik ikusteko, joan hona: **oarsoaldea.hitza.eus**

Martinez eta Martiarena, atzo, egitaraua aurkezten. H. B.

Xorrola autobus zerbitzuak aldaketa gehiago ditu, hobarienaz gain

–ERIK GARTZIA *Oiartzun*

Xorrola autobus zerbitzua Mugi sistemaren barruan sartu zen astelehenean, Oiartzungo Udalak eta Gipuzkoako Garraioaren Lurralde Agintaritzak lortutako akordioari esker. Modu horretan, erabiltzaileek hobariak eta deskontuak jasoko dituzte.

Orain arte, Mugi txartela erabil zitekeen, baina hobaririk gabe. Mugi txartela pertsonalizatuta dutenek honako deskontuak jasoko dituzte: lehenengo bidaietan %47koa; 21. eta 50. bidaien artean %57koa; 51. bidaiatik aurrera %90ekoa. Gainera, sisteman integratzearen ondorioz, gazteek doan bidaiatuko dute 51. bidaiatik aurrera.

Hala ere, Mugi sisteman sartzearena ez da berritasun bakarra izango.

Larunbat goizetan, Xorrolak zerbitzua emango du, abuztuko zerbitzuaren ordutegi berarekin: 07:10etatik 15:10era (Arraguako ordutegia). Herritarren eskariari erantzun dio udalak, eta kontratazioa egiterakoan kontuan hartu zuten eskaera hori.

Mugiren hobariak aprobetxatzeko asmoz, udalak oiartzuarrak gonbidatu ditu txartela egin dezaten. Herriko honako tokietan egin daiteke: Pikoketa estankoan (Arragua), Urrats paperdendan eta Zapirain estankoan (Elizalde), Mamut merkatalguneko estankoan (Ugaldetxo) eta Internet bidez ere, Mugiren webgunean.

Antxon aurkeztu zuten matrikulazio kanpaina. HEGOI BELATEGI

Berritasunak euskaltegietan

Aurten, gurasoei erraztasunak emango dizkiete, baita ikasitakoa seme-alabekin lantzeko aukera ere

–HEGOI BELATEGI *Pasaia*

Hasi da ikasturte berria eta *Mundu berri bat duzu zain* lelopean, Pasai Antxoko Txirrita AEK eta Pasaiako Udal Euskaltegia martxan jarri dira, geroz eta pasaitar gehiago Euskaragile izan daitezen. Ohi bezala, interesdunek Euskaltegietan eta Pasaiako HAZ bulegoetan izena eman ahalko dute.

Egoera ekonomikoa euskara ikasteko oztopoa izan ez dadin, neurriak hartu dituzte. Pasaiako Udalak diru laguntzak eskainiko dizkie euskaltegietako ikasleei, betiere, agindutako eskola-ordu kopurua betetzen badute. Diru sarreren Bermatzeko Errenta zein Giza Larrialdietako Laguntza jasotzen dutenek eta langabeek, bestalde, matrikularen %20a ordaindu beharko dute besterik ez. Gainera, asistentz ren baldintza betetzen badu udalak kopuru hori ere itzuli die.

Aurten, berritasunak

Aurten familien beharrei beg jarri dira Pasaiako euskalteg tan, hori dela eta, haiei egoki tako ikastaroak antolatu ditu gurasoek ikasitakoaz seme-a bekin goza dezaten. Gurasc astean bi arratsaldez euska klaseak jasoko dituzte eta aste behin, haurrak eskolatik ate tzen direnean, euskal kultu oinarritutako saioa jasoko d denek batera.

Mintzamena ikastaroa bi rrenez eskainiko dute Pasai bi euskaltegiek, aurrez aurre mintzamena hobetze aldera.

hbelategi@hitza.eus

Oarso Bidasoko
HITZA
Ostirala
2019ko irailaren 6a

Oiartzualdeko Hedabideak S.L.ko kideak:

4 SANTAKRUTZAK 2019

'Hitza' diruz laguntzen duten erakundeak. Udalak: Errenteria, Lezo, Oiartzun, Pasaia.

Argitaratzailea: Oiartzualdeko Hedabideak S.L. **Lege Gordailua:** ISSN-0793-03. **Zuzendaria:** Urko Etxebeste. **Egoitza nagusia:** Irun kalea 8 behea, 20100 Errenteria-Orereta. **Telefonoa:** 943 34 03 30. **E-posta:** oarsobidasoa@hitza.eus. **Webguneak:** bidasoa.hitza.eus; oarsoaldea.hitza.eus; pasaia.hitza.eus; errenteria.hitza.eus; lezo.hitza.eus; oiartzun.hitza.eus; irun.hitza.eus; hondarribia.hitza.eus. **Publizitatea. Telefonoa:** 647 35 42 54 **Posta elektronikoa:** nmujika@hitza.eus

Hitza-ko bezeroen arreta zerbitzua (zalantzak argitzeko, harpidedun egiteko): **943 30 43 46**

oarsobidasoa.hitza.eus
oarsoaldea.hitza.eus
bidasoa.hitza.eus

Piztu Lezoren santakrutzetako egitarauak asteburuan ikusiko du argia

Gaurtik hilaren 15era arteko egitaraua osatu du Piztu Lezok, eta jaien hasiera ofiziala baino lehen dira ekitaldi gehienak • Bihar goizean Herri Olinpiaden finala egingo dute, Gazte Egunaren barruan

–URKO ETXEBESTE *Lezo*

Piztu Lezok 2019ko Santakrutz Jaietarako egitarau oparoa antolatu du. Jaiak era ofizialean hasi baino lehenago, eta bitartean, herriari giroa, bizitza eta argia emango diote bertan bildu diren kolektiboek. Denetarik prestatu dute gaurtik (ostirala) hilaren 15era (igandea). Santakrutzen hasiera ofiziala hilaren 13an da, ostirala, eta 16an bukatuko dira.

Piztu Lezoren ekitaldi sortaren barruan, azken egunetan herria zeharo aztoratu duten Herri Olinpiadak daude. Bihar egingo dute finala, lau talderen artekoa. Hala, joan den ostiraleko aurkezpen jaiaren, eta larunbateko saioaren ondoren, finalera iritsi diren taldeak Kinky Hools, Kurrukuku, Haur Bat Galdu Da eta Rufinos 2 izan dira. Horiek indarrak neurtuko dituzte, 11:00etatik aurrera, biharko Gazte Egunaren egitarauaren barruan. 14:15ak alderako aurreikusi dute sari banaketa, ondoren bazkaltzera joateko. Bazkariaren ondoren, Iñaki Labakaren emanaldia, poteo musikatua, eta Trikidantz taldearekin erromeria. A zer festa biharkoa Lezon.

Ondoko koadroan ikus daiteke Piztu Lezok astebururako antolatu duen egitaraua. Karlos Saldise plazan izango dira jarduera gehienak.

Herri Olinpiaden bi irudi, joan den larunbatekoak. IKERNE ZARATE

Asteburuko egitaraua

GAUR

19:00. Txosnagunearen irekiera. Karlos Saldise plazan dago.
19:00. Hiltzaile Jolasaren hasiera eta pintxo potea.
20:00. Enkartelada.
22:00. Play back lehiaketa.

BIHAR, GAZTE EGUNA

11:00. Herri Olinpiaden finala Karlos Saldise plazan.
14:00. Argazki erraldoia eta txupinazoa.
14:15. Herri Olinpiaden sari banaketa.
14:30. Gazte Bazkaria. Jarraian, Iñaki Labakaren musika emanaldia.
18:00. Poteo musikatua.
23:00. Erromeria Trikidantz taldearekin.

@ Piztu Lezoren egitarau osoaren berri izateko, sartu honako webgunera: **oarsoaldea.hitza.eus**

Dantzazaleen eta erretiratuen bazkariak, 14an

Mamitsu dator Lezoko jaien egun handia, hilaren 14ko Santakrutz Eguna. Egun horretan egingo diren ekitaldi guztien artetik, Muxiko Eguna nabarmenetakoa. Lezoko Dantzazaleen esku geldituko da herria euskal dantzekin girotzea. Lezoko Dantzazaleen X. Muxiko Eguna izango da hilaren 14koa.

12:00etan Saldise plazan hasiko dute eguna dantzazaleek, Jaiki Hadi taldearen laguntzarekin. Ondorengo triki-poteoa bukatzean, herri bazkaria egingo dute Karlos Saldise plazan. Txartelek 21 euroko prezioa dute, eta horiek eskuratzeko, diru kopuru hori honako kontu korronte zenbakian sartu behar da: 2100 5396 9001 0020 8616 (Caixabank). Apuntatzeko epea hilaren 10 artekoa da.

Bazkalostean, 17:00etan, dantza solte txapelketa egingo dute Gurutze Santuaren plazan. Hori bukatzean, herritik muxikoak dantzatuko dituzte.

Bestalde, hilaren 14an Lezoko erretiratuek bazkaria egingo dute Etxeberri jatetxean. Bertara joateko zerrenda Aiton Bordan jarrita dago, hilaren 10era arte. Bazkariak 10 euroko prezioa du.

OARSOALDEA-BURUNTZALDEA-DONOSTIALDEA
ANTXETA 2
IRRATIA · 105.8FM
Euskal Herrikoa eta euskaraz

www.elatzeta.eus
elatzeta
IKASTETXEA
Ongi pasa Hondarribiko jaiak!
baikara
Araba kalea, 44 20305 Irun / idazkaritza@elatzeta.net
943 63 32 48 HH / 943 93 77 59 LH

EUSKO JAURLARITZA
GOBIERNO VASCO
KULTURA ETA HIZKUNTZA POLITIKA SAILA
(HIZKUNTZA POLITIKARAKO SAILBURUORDETZAK) DIRUZ LAGUNDUA

Gaurtik hasita 50 ekintzatik gorako egitaraua atondu du jai batzordeak. Jai parekideak egitera deitu du udalak, «emakume eta gizonek berdintasunean, beldurrik gabe goza ditzaten».

Jaiekin gozatzeko prest dira

–IKERNE ZARATE *Lezo*

Heldu dira santakrutzak. Gaur, 19:00etan piztuko dute txupina alkate txikiek, pregoia udaletxeko balkoitik irakurri ostean. Murixkakoek Aurreskua dotore dantzatuko dute ikurrina astintzen duten bitartean, eta une horretatik festa nagusituko da Lezon lau egunez. Eskaintza, oparoa. 50 ekintzatik gora antolatu ditu jai batzordeak, eta iaz hain arrakastatsuak izan ziren su artifizialak aurten mantendu bakarrik ez, bikoiztu ere egin dituzte, bi saio izango baitira: bihar eta etzi, 23:00etan.

Gaurko egitarauaren barruan gaueko danbor festa handia nabarmendu behar da; handia tamainan eta handia kalitatean. Allerru, Altzate, Ixkulin eta Tiñelu elkarteetako helduen danborraden burrunbek beteko dituzte kaleak, eta urtero bezala, guztiek batera, emanaldi ederra eskainiko dute Gurutze Santuaren plazan gauerdia baino zertxobait lehenago. Gogoratzeko moduko emanaldia eskainiko dute beste behin ere.

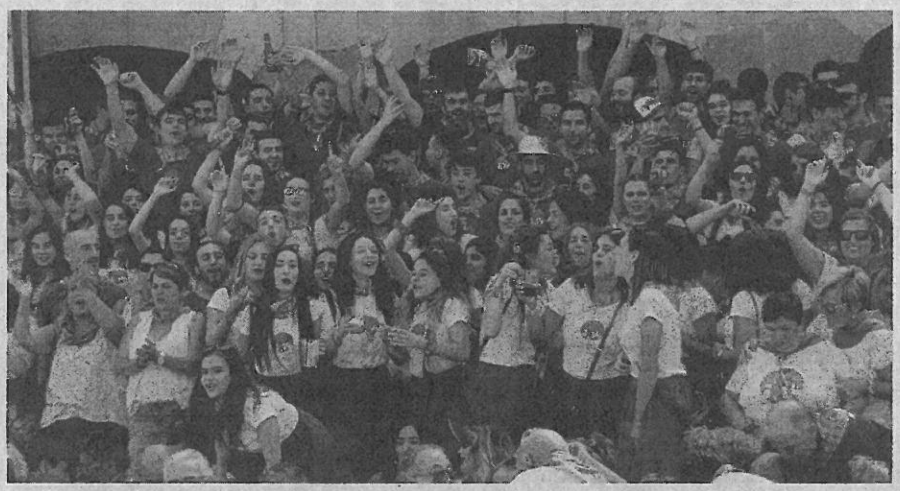

Irudi hau errepikatuko da bihar, hamarnaka lagun Arrantzaleen eta Tartekoen familia argazkian. O. M.

I-14 Eguna, Santakrutz Eguna, jaietako egun nagusia larunbatarekin helduko da aurten, eta dagoeneko jendetsuak diren Arrantzale eta Tartekoen bazkariak, ziurrenik are jendetsuagoak izango direla aurten.

Jaien une politenetako bat da Arrantzale eta Tartekoak, guztiak batera, elkartuta, udaletxeko eskaileretan familia argazkia egiten dutena.

Hitzordua 14:30ean egin dute Gurutze Santuaren plazan txupina pizteko, aurreko gauean ordu txikiak arte parrandan ibili direnek izango dute, beraz, tartea ajea gainditu eta deskantsatuta azaltzeko.

Bazkariak bihar

Bi bazkarietan hamarnaka lagun bilduko dira Lezo Herri Eskolako jolastoki estalian.

Ez dira horiek, baina, bazkari bakarrak izango bihar. Dantzazaleek herri bazkaria izango dute Karlos Saldise plazan, eta ondoren, Oreretako trikitilariek girotuko dute bazkalostea. Jubilatuek ere izango dute bazkaria. Hauek, ordea, formalago ibiliko dira, eta Etxeberri jatetxean bilduko dira.

Batzuk zein besteek indarrak hartzeko baliatuko dute bazkalordua, ez dutelako makala egitaraua, eta gainera, oraindik ere bi egun aurretik izango dituztelako dena emateko. Oparo datoz eta santakrutzak.

Etzi, inude eta artzainen desfilearekin atzerako bidaia egingo du Lezok, eta kirola ere ez da faltako. Izan ere, Josetxo Etxandi Oroitaldiko finalak jokatuko dituzte. Astelehenean, berriz, Baserritarren Eguna izango da, eta ganadu feriak hartuko Josetxo Etxandi frontoia.

Jaiekin gozatzera deitu du udalak, jai parekideak egitera, eta argi esan du ez Lezok ez duela indarkeria matxistarik ez bestelako jarrera sexistarik onartuko: «Gauez zein egunez, emakumeek eta gizonek berdintasunean eta inolako beldurrik gabe jaiez goza dezatela nahi dugu».

izarate@hitza.eus

Egitaraua

GAUR, OSTIRALA

16:45. Txikien krosa.
19:00. Alkate Txikien pregoia eta txupinazoa. Jarraian, Murixkako dantzarien Agurra. Toma Garbizu Musika Eskolako bandak eta Munttar Txistulari Taldeak *Lezoko herria* ereserkia joko dute. Jarraian, buruhandi eta erraldoiak.
19:30. Gurutze Santuaren Bezperak.
20:00. Kartelada plazan.
20:30. Entsalada lehiaketan familientzat Karlos Saldise plaza
21:00. Disko jaia gaztetxoentza Gurutze Santuaren plazan.
22:45. Allerru, Altzate, Ixkulin eta Tiñelu elkarteetako heldue danborrada.
23:45. Danborraden topaketa.

BIHAR, LARUNBATA

09:30. Motozaleen irteera Lezo tarra tabernatik.
10:00. Diana txistulariekin.
10:00. Puzgarriak Lopenen.
11:00. Gazteentzat zinta lasterketa Goiko Plazan.
11:00. Meza nagusia.
12:00. Herri kirolak plazan.
12:00. Muxiko Egunaren hasiera.
12:00. Buruhandi eta erraldoia
13:00. Batukada.
14:00. Jubilatuen bazkaria Etxberri jatetxean.
14:30. Dantzazaleen bazkaria Karlos Saldise plazan.
14:30. *I-14* egunaren txupinazo plazan eta talde argazkia.
15:00. Arrantzale eta Tartekoe bazkaria Herri Eskolan.
17:00. Puzgarriak Lopenen.
17:00. Dantza solte txapelketa.
17:30. Josetxo Etxandi pilota txapelketaren finalak frontoia
18:00. Buruhandi eta erraldoia
18:30. Larrain Dantza plazan.
19:30. Jaixkipe txaranga.
19:30. Dantzaldia Laketekin.
20:30. Eztanda taldeak otartekoak jarriko ditu plazan.
22:00. Zezen suzkoa. Jarraian, Gozategi Karlos Saldise plazan
23:00. Su artifizialak kaitik.
00:00. Kaotiko eta DJ Map-H Karlos Saldise plazan.

SANTAKRUTZAK 2019

LEZO

Los 'alkate txikis' Ane Vicente y Julen Hernández junto alcalde, Jesus Mari Martierena, dando la bienvenida a las fiestas desde el balcón consistorial . :: FOTOS: ARIZMENDI

Los 'alkate txikis' convocan a la fiesta

Ane Vicente y Julen Hernández fueron los jóvenes encargados de lanzar junto al alcalde los tres cohetes que dieron inicio a cuatro días de actividades

:: MIKEL PÉREZ

LEZO. Cada calle, plaza y rincón de Lezo disfruta ya las fiestas de los Santacruces tras un largo verano que vive sus últimos días de este año. Lo bueno es que en el municipio lezoarra se abrió ayer un paréntesis de cuatro días en los que olvidarse de las obligaciones cotidianas que implican estas fechas para sumirse en la fiesta.

Una fiesta que cuenta este año con más de 50 actividades para todos los públicos y que se encendió ayer con el pregón de los 'alkate txikis', elegidos, como cada año, por los centros escolares del municipio y que este año se personificaron en los jóvenes Ane Vicente y Julen Hernández. Así las cosas, ellos pregonaron el disfrute, siempre en igualdad, y después sonó el txupinazo, con sus tres cohetes retumbando en cada esquina de una abarrotada Gurutze Santuaren plaza, que segundos más tarde fue tomada por los integrantes del grupo de danza Murixka que interpretaron el clásico 'Agurra'. Seguidamente, y con los últimos rayos de sol del día como testigos, la banda de la Escuela Municipal de Música Tomas Garbizu y Munttar Lezoko Txistulari Elkartea interpretaron juntos el himno 'Lezo Herria', obra del propio Tomas Garbizu que fue coreada por todos los lezoarras. Minutos más tarde, los gigantes y cabezudos hicieron acto de presencia acompañados de los txistularis de Munttar.

A partir de ese momento las calles de llenaron de ambiente y fueron desfilando las actividades, como la misa de la víspera del Santo Cristo, la encartelada de la plaza o un concurso de ensaladas para familias. Pero sin duda los tambores volvieron a ser los protagonistas con su especial iluminación. Un año más, las sociedades Allerru, Altzate, Ixkuin y Tiñelu partieron desde sus sedes sociales para encontrarse al filo de la media noche en Gurutze Santuaren plaza.

Pero lo cierto es que las celebraciones ciudadanas se habían anticipado durante unas horas al txupinazo y al pregón. El jueves pasado, sin ir más lejos, tuvo lugar una fiesta alternativa en Jauregialde que comenzó con un concurso de tortillas de patata que tuvo lugar por la tarde. Este concurso se realizó en colaboración con Eroski City Lezo, y Sorgin taberna, mientras que los bailarines de Danza-rin Eskola animaron a cocineros y jueces del concurso mientras se estaba cocinando. Al final, las tres mejores tortillas fueron las de Juan Pérez Fernández (que obtuvo el primer premio), Nerea Núñez, en segunda posición, y Peio Blanco, en tercer lugar.

Los más txikis también se adelantaron unos minutos a las fiestas ya que los alumnos de diversos centros escolares del municipio se reunieron un par de horas antes del esperado txupinazo para participar en el cross infantil que tuvo lugar en la plaza Euskal Herria y en la que el buen ambiente se impuso a la competitividad.

Hoy será el gran día

Hoy los lezoarras celebrarán su gran día, el conocido como i-14 por unos y como la Exaltación de la Santa Cruz para los más tradicionales.

Para unos y para otros, la jornada comenzará con la clásica salida de moteros (9:30h) y la diana de los txistularis de Munttar (10:00h). Los más pequeños podrán disfrutar de unos hinchables en Lopene plaza a partir de las 10:00h y los jóvenes tendrán opción de competir en una rrera de cintas que comenzará a tir de las 11:00h en Goiko plaza. misma hora y para los más dev tendrá lugar la misa mayor y a 12:00h del mediodía comenzar exhibición de deporte rural en rutze Santuaren plaza con los ai laris Aitzol Atutxa, Iker Vice Aratz Mugertza y Xabier Orbeg y el harrijasotzaile Jokin Eizme Simultáneamente, en la plaza los Saldise, comenzará la décima ción del Muxiko Eguna organiz por Lezoko Dantzazaleak y co colaboración del grupo irund Jeiki Hadi. También a las 12:00h gigantes y cabezudos realizarán kalejira desde el polideportiv Bekoerrota.

A las 13:00h, y para ir hacie hambre, el grupo Dinbi Banda r rrerá las calles con una batuk Tras ello, a las 14:00h y 14:30 h tendrán lugar la comida popula Dantzazaleak en la plaza Ka Saldise y de los jubilados en el taurante Etxeberri, respectivam te. A las 14:30h se lanzará el col del i-14 y se realizará, como cada una foto grupal conmemoranc día para dar paso, a las 15:00h, a

Xaxatu, astindu, saretu, eta piztu egin dute Lezo

Piztu Lezo iniziatibak herritarrak saretu eta Lezo piztea du helburu • Herri Olinpiadetan gora egin du parte hartzeak eta balorazio «positiboa» egin dute antolatzaileek.

–I. ZARATE

Herritarren arteko sareak sendotu, harremanak sustatu eta Lezo piztea. Hori izan du helburu Piztu Lezok. Eta zalantzarik ez da, Herri Olinpiadak, Gazte Eguna eta santakrutzen aurreko astea girotzeko antolatutako egitarauak argi utzi du helburua bete dutela: giroa sortu dute, baita herritarrak inplikatu ere. Belaunaldi ezberdinen arteko hartu-emanean eragin dute. Ohorezko matrikula merezi du iniziatibak.

Herri Olinpiaden eta Gazte Egunaren gaineko balorazio positiboa egin du Maialen Pikabeak. Herri Olinpiaden atzean dabilen antolatzaileetako bat da, eta egitasmoa indarra hartzen ari den zalantzarik ez du, «aurten hamabost kuadrillek hartu dute parte, iaz baino sei gehiagok, eta ikusle ugari bildu dira. Hori beste helburuetako bat genuen, olinpiadetan parte hartzen ez zuten herritarrak inplikatzea. Pozik gaude».

Amaitu berriak badira ere, dagoeneko ari dira hausnartzen zein aldaketa eta hobekuntza egin datorren urteari begira, «pozik gaudelako emaitzarekin, baina gauzak hobetu daitezkeela, antolaketan zein planteatutako jokoetan, argi dugulako. Datorren urtean gehiago izatea espero dugu parte hartuko duten taldeak, eta lanketa handiagoa eskatuko digu oraindik, are eta bilera gehiago». Ez die horrek beldurtzen, eta ardurari zintzo heltzeko prest dira.

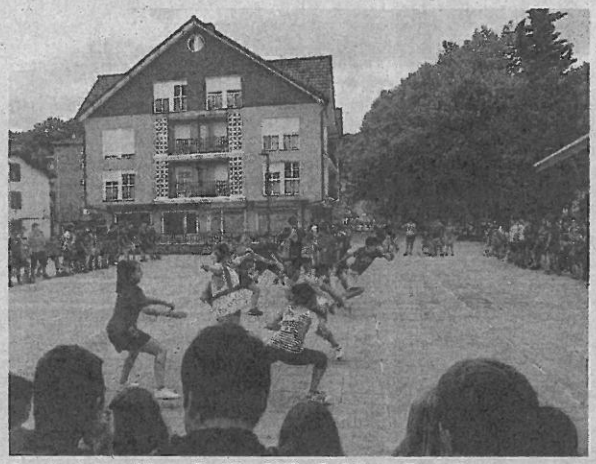

Arrakastatsuak izan dira Herri Olinpiadak eta Gazte Eguna. I. ZARATE

Piztu Lezoren egitaraua

Santakrutzen aurretik giroa berotu du Piztu Lezo dinamikak. Herri Olinpiadak izan dira batetik, eta Gazte Eguna bestetik, baina aste honetan bertan lau egunez egitaraua ere antolatu du. Helburua bera, herritarren arteko sareak jostea, harremana estutzea, eta hausnarketari bidea ematea. Izan ere, jai giroaren bueltan bildu ditu herritarrak, baina ez nolanahiko gaien bueltan. Astelehenetik atzora arte, Errefuxiatuen Eguna, Presoen Eguna, Haurren Eguna eta Egun Feminista egin ditu Karlos Saldise plazan. Santakrutzetan ere jarriko du bere alea. Gaur, kartelada, eta amaitzean, brindisa antolatu ditu, eta danborradaren ondoren musika izango da txosnan. Bihar, berriz, 22:00etan, kontzertua antolatu du Gozategi eta Kaotiko taldeekin. DJ Map-h ere izango da.

Etzi, egitarauarekin amaitzeko, eta 20:00etan hasita, Hiltzailearen Jolasaren epaiketa izango da. Nor izango da?

Muxiko Eguna, Kukai, Brodas Bros eta Maduixa

Dantza eta Lezo estuki lotuta daudela ezaguna da, eta herriak eman duen dantzari andanari erreparatzea baino ez dago horretarako. Santakrutzetan leku berezia izango du dantzak aurten: emanaldi bikainak ikusi, eta dantza egiteko aukera ere izango da. Lehen hitzordua, Lezoko Dantzazaleena.

Santakrutz Eguna, jaien egun handia aukeratu dute X. Muxiko Eguna egiteko, eta egitarau oparoa atondu horren inguruan. 12:00etan hasiko dute Muxiko Eguna Karlos Saldise plazan, Jaiki Hadi euskal musika taldearekin batera. Jarraian, Oreretako Trikitilariekin batera triki-poteoa egingo dute bazkaltzeko ordura arte. 14:30ean izango da herri bazkaria Karlos Saldise plazan. 17:00etan, dantza solte txapelketa antolatu dute Gurutze Santuaren plazan, eta ondoren, muxikoak dantzan herritik zehar ibiliko dira.

Etzi, berriz, Kukai Dantzak eta Brodas Brosek *Topa* dantza ikuskizuna eskainiko dute Josetxo Etxandi frontoian, eta eguraldi txarra egingo balu Lezo Herri Eskolako jolastoki estalian. Lau dantzari, dantza tradizionala eta hip hopa uztartuta, eta kalea agertoki. 20:30ean hasiko da dantza emanaldia eta ez dira bakarrik arituko, Maduixa talde valentziarrak *Mulier* ikuskizuna eskainiko baitu. Bost dantzari, bostak emakumeak, hankapalo gainean.

Mendeetan dantzatzeko eskubidea eta nonahi aske korri egiteko eskubidea aldarrikatu duten eta aldarrikatzen jarraitzen duten emakumeei omenaldia da *Mulier* izeneko ikuskizuna.

IRAILAK 14

12:00etan.
Gurutze Santuaren plazan

HERRI KIROLAK

Aitzol Atutxa, Iker Vicente, Aratz Mugertza eta Xabier Orbegozo aizkoran. Jokin Elzmendi harriaren erakustaldian.

IRAILAK 15

20:30ean. Josetxo Etxandi frontoian
(eguraldi txarrarekin Lezo Herri Eskolako patioan)

KUKAI eta BRODAS BROS: "TOPA"

Jarraian. **MADUIXA (Valentzia) "MULIER"**

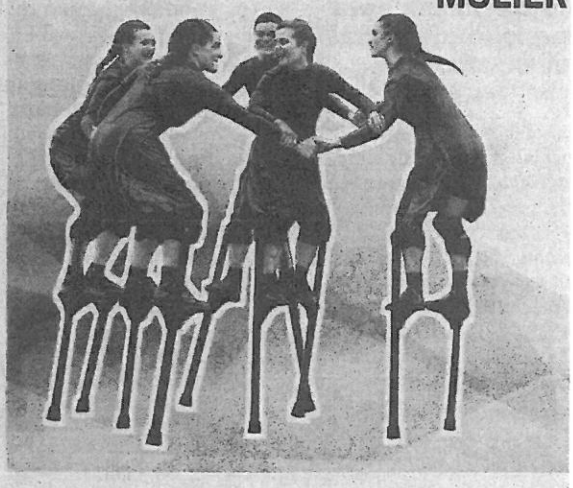

SANTAKRUTZAK 2019

ERRENTERIA

Eple y Batzokiko comienzan la temporada de pelota con buen pie

Las diversas modalidades y categorías de los clubes han logrado un balance de seis victorias y dos derrotas en la jornada

:: M.P.

ERRENTERIA. La primera jornada del campeonato de Gipuzkoa en la que ya participan los clubes asociados, Batzokiko K.T. y Eple K.K. en distintas modalidades, se saldó con muy buenos resultados, con un total de seis victorias y dos derrotas.

En los partidos de casa disputados en el frontón Agustina Otaola los espectadores errenteriarras pudieron disfrutar de las victorias de Maneiro y Urreaga por 25-14 en paleta de goma de tercera, de Eyheramendy y Yorel por 35-23 en paleta de cuero de segunda y de Txoperena y Ormaetxea por un ajustado 25-24 en paleta de goma de segunda. Izkierdo y Bengoetxea cedieron por 16-25 en paleta de goma de tercera. Destacar de estos partidos la victoria por la mínima de los palistas de Batzokiko Txoperena y Ormaetxea en un durísimo y competido partido contra Azkoitia.

En los partidos celebrados fuera de casa, victorias de los manistas de Eple, Chiapuso y Odriozola por 7-22 y de Urmeneta y Aranguren por 18-22 en mano parejas segunda y primera, respectivamente. Eskisabel y Ruben lograron su segunda victoria en paleta de cuero de primera al vencer por 31-35 y derrota de Aranburu y Mitxelena de Batzokiko por 25-12 en paleta de goma de segunda. Muy importante en mano empezar ganando fuera de casa destacando el alto nivel de juego que han mantenido Eskisabel y Ruben en este comienzo de temporada.

Escuela de pelota

A su vez, desde Eple han querido recordar que desde el pasado martes día 10 ya está en marcha la Pilota Eskola de Eple. Para consultar los horarios de Pilota Eskola, los resultados completos de la jornada y la cartelera de la semana que viene, se puede acceder a su web oficial www.eple-errenteria.org.

Un partido previo celebrado en el frontón de Fanderia. :: ARIZMENDI

OIARTZUN

Sarobe baserriko Iriarte familia omendu dute Cométe Sareko lagunek

:: GOIZARIN
dvoiartzun@hotmail.com

OIARTZUN. Pasa den igande goizean, Cométe Sareko kideek Sarobe baserriko Iriarte familia omendu zuten. Izan ere, 75 urte bete dira Bigarren Mundu Gerran azken pilotu aliatuari lagundu ziotela. Familiaren izenean, Pako Iriartek jaso zuen oroigarria. 'Agur Jaunak' kantuarekin amaitu zuten omenaldia.

Garai hartan, pilotu aliatuak nazien eremuan eroriz gero preso hartu edota zuzenean erail egiten zituzten. Beraz, pilotu aliatu hauei laguntzeko Belgikatik hasi, Frantzia gurutzatu eta Espainian barrena Gibraltarreraino zihoan sare bat osatu zuten hainbat lagun eta familiak, ezkutuan.

Euskal Herrian, garai hartan, Bidasoaren beste aldea nazien menpe zegoen. Ez zen batere erraza pilotuak muga pasatzea. Baina, Urruñan barrena mendiz eta Bidasoa gurutzatuta iristen ziren Hegoaldera. Hala eta guztiz ere, Hegoaldean oraindik ere ez zeuden salbu. Hegoaldea Francoren diktadura faxistapean baitzegoen. Hegoaldera igarotzean pilotu hauen lehenengotariko babeslekua Oiartzunen zegoen.

Oiartzun alderako bidean, Pagogaña eta Erlaitz igo behar izaten zituzten, eta maiz aski lehertuta iristen ziren. Hurrengo helmuga Ergoiengo Sarobe baserria izaten zuten, eta, hor, Iriarte familiak jaso edo edukitzen zituen. Aurrera-jarraitzeko behar zuten guztia ematen zieten: janaria, arropa, lotarako lekua, etab.

Sarobe baserriko familia omendu zuten igandean. :: GOIZARIN

Bastero-Berriko familia

Handik Altzibar aldera jaisten ziren, bertan Arbide eta Garaiar familien laguntza jasotzen zuten Bastero-Berri etxean, garai hartan fonda zena.

Arbide eta Garaiar familiek Errenteriaraino laguntzen zituzten pilotu aliatuak. Errenterian trena hartu eta Donostiara ailegatu zitezen. Donostiatik Madril aldera joaten ziren eta Madrildik Gibraltarrera, Erresuma Batuaren lurretara. Behin Erresuma Batuko lurretan egonik, berriro gerrara itzul zitezkeen pilotuak.

Garai hartan susmoz, beldurrez, sekretuz gordetako ibilbide ezkutu haiek gogoratu zituzten pasa den asteburuan Urdaburu Mendi Taldeko lagunen laguntzarekin. Oiartzunen barrena ere pasa ziren eta hamaiketako ederra egiteko aukera izan zuten Sarobe baserrian.

OKE-ko Ohorezko Erregional taldearen berdinketa

:: GOIZARIN

OIARTZUN. Partida polita jokatu zuen larunbatean OKE-ko Ohorezko Erregional taldeak Amaika Bat taldearen aurka Karla Lekuonan, denboraldiko lehendabiziko neurketan. Debarrek sartu zuten lehen tantoa, baina Eñaut Fernandezek berdintzea lortu zuen atsedenaldiaren aurretik. Bigarren zatian, etxekoek presio handiagoa ezarrita lortu zuten markagailuan aurreratzea, Fernandezen bigarren tantoari esker. Baina luzapeneko azken minutuetan, Amaika Bat taldeak berdintzea lortu zuen etxekoen zoritxarrerako. Hortaz, binako berdinketarekin amaitu zen partida.

Honako hamaikakoa zelairatu zuen Auzmendik: Igor Orokieta, Dani Beamount, Urko Etxeberria (Beñat Salazar, 58. m.), Eñaut Loperena, Imanol Marin, Iker Sistiaga, Eñaut Fernandez, Xabier Eizmendi (Kevin Tiati, 72. m.), Juan Jose Cardona (Mikel Bengoetxea, 82. m.), Xabier Lapazaran (Ion Martin, 59. m.) eta Beñat Izagirre (Nikolax Kazabon, 59. m.).

Txinalka helduen antzerki taldea gaur jarriko da martxan

:: GOIZARIN

OIARTZUN. Gaur, hilak 18, hasiko dira Helduen Antzerki Eskolako eskolak. Ikasturte honetan ere Tessa Andonegi aktorea izango da Txinalka taldearen zuzendari eta irakaslea. Hamabi ikaslek osatuko dute taldea.

Ikasturteko lanaren emaitza ekainean erakutsiko dute jendaurrean.

LEZO

El Ayuntamiento destaca la «buena acogida» que han tenido los Santacruces

:: M.P.

LEZO. Tras un fin de semana lleno de música, color y sobre todo, de fiesta, Lezo despedía el lunes los Santacruces y lo hacía en un formidable ambiente festivo que se ha hecho notar, también, a lo largo de estos últimos 4 días, gracias a lo cual, el Ayuntamiento hace una valoración positiva de las recién celebradas fiestas municipales.

En relación a ello, los representantes del Ayuntamiento han querido dar las gracias a la Comisión de Fiestas por el trabajo realizado en la organización. «El programa de actividades de este año es fruto de un trabajo lleno de esfuerzo e ilusión y la buena acogida que ha tenido entre la ciudadanía es el claro reflejo de ello», han señalado.

Asimismo, desde el Consistorio también han destacado la alta participación ciudadana en las actividades organizadas. Y es que, con el buen tiempo como acompañante, las y los lezoarras, niños, jóvenes y adultos han salido a la calle y han disfrutado de las fiestas en respeto e igualdad, todas y todos juntos.

Así pues, han sido multitudinarias, entre otras muchas actividades, la comida de las personas jubiladas, la de arrantzales y tartekos, la tamborrada, los espectáculos de baile del domingo por la tarde, ofrecidos por Kukai y Brodas Bros y las valencianas Maduixa o los fuegos artificiales.

En resumen, los Santacruces han transcurrido en un gran ambiente de festividad y la ciudadanía ha disfrutado con ganas de estas fiestas municipales.

UDAZKENEKO AGENDA KULTURALA
(Iraila, Urria, Azaroa eta Abendua 2019)

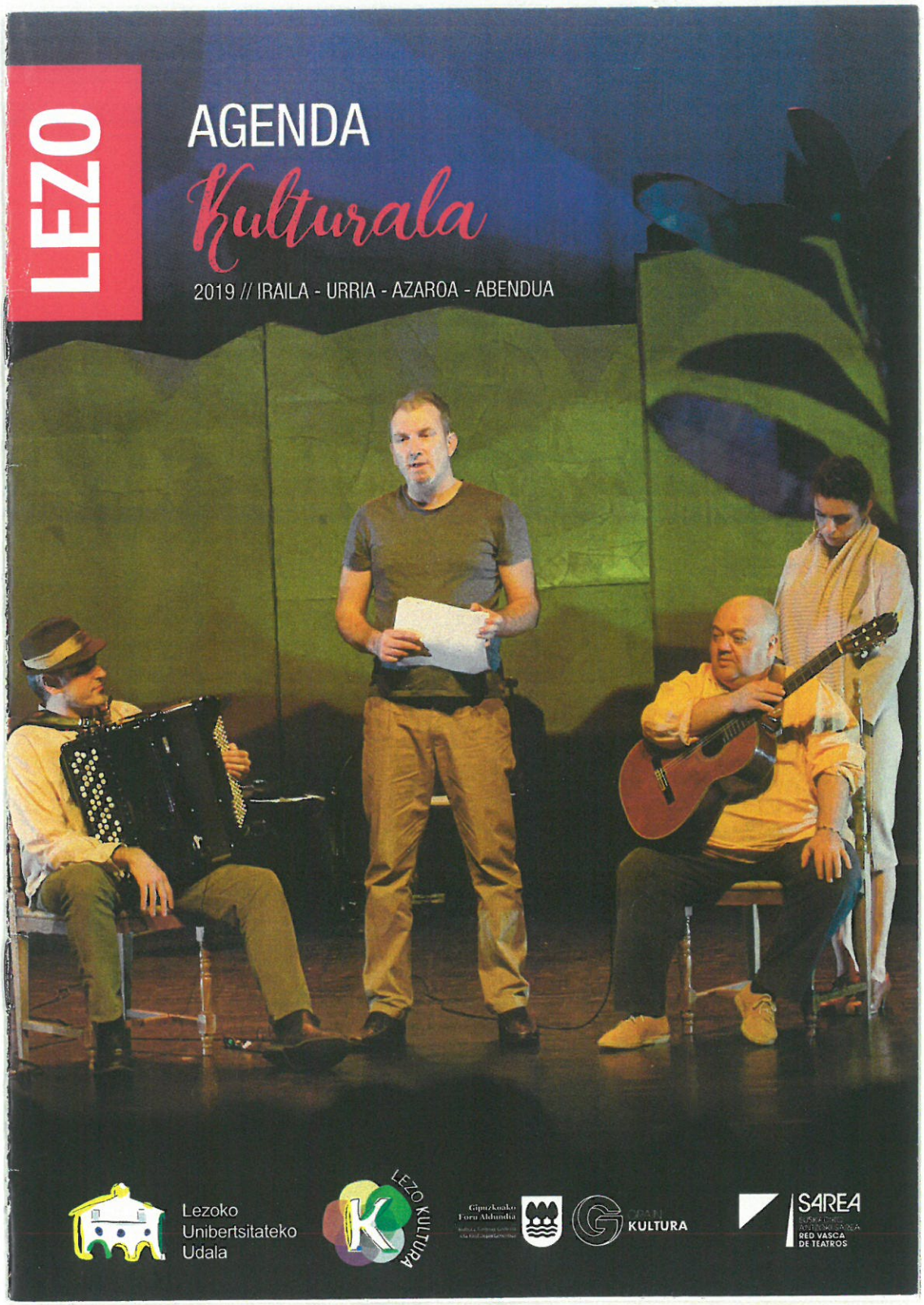

LEZO

Zurutuza, Espina, Martiarena y Pombar, durante la presentación. :: ARIZMENDI

Amplia oferta de actividades culturales para otoño

Este domingo Kukai y el grupo catalán Brodas Bros representarán 'Topa', y el grupo valenciano Manduixa 'Mülier'

:: MIKEL PÉREZ

LEZO. El Ayuntamiento de Lezo presentó ayer su agenda cultural de cara a los próximos meses de otoño. Por cuarto año consecutivo, esta agenda reúne todas las actuaciones y actividades organizadas por la Escuela de Música, el departamento de Cultura y la Biblioteca Municipal. Por ello, en la presentación participaron el alcalde, Jesus Mari Martiarena y el concejal de Cultura, Ion Pombar, que estuvieron acompañados de Santi Espina, director de la Escuela de Música, y Lander Zurutuza, coordinador de la Biblioteca Municipal.

Pombar indicó que, con esta agenda «se busca potenciar y dar más protagonismo a toda la programación cultural». Asimismo, el nuevo concejal de Cultura explicó que «este año se ha duplicado la partida destinada a la organización de dicha agenda, de 45.000 a 90.000 euros».

Los próximos meses, por tanto, estarán cargados de actividades culturales. Serán más de cuarenta cita y los niños serán protagonistas en muchas de ellas. Al igual que el año pasado, el número de actividades infantiles también es significativo en 2019. «Los objetivos son que los niños se familiaricen con las actuaciones culturales y poder ofrecerles nuevas oportunidades culturales, para que desde edades tempranas disfruten y se acostumbren a consumir cultura», señaló Zurutuza.

Entre las actividades infantiles se encuentran las sesiones de cuentacuentos que se ofrecerán todos los jueves desde el 2 de octubre hasta el 27 de noviembre, a las 18.15 horas para niños de entre 4 y 7 años. El cine infantil también tendrá un gran protagonismo, con la proyección de las películas 'Leo Da Vinci' el 22 de septiembre, 'Asterix, edabe magikoaren sekretua' el 12 de octubre, 'Horman erlojua duen etxea' el 9 de noviembre, 'Oin handiren semea' el 7 de diciembre y 'Maya erlea, ezti jokoak' el 28 de diciembre. Además se ofrecerán otras representaciones, como 'Zutuberrak', 'Xokolat', 'Loops', 'Hai la pescadora de sueños, 'Hubo y 'Etxe txikiena'. Las últimas tres obras han recibido múltiples premios en distintos festivales.

Disfrutar en familia

Pero no toda la programación está destinada a los niños y es que hay otras propuestas destinadas a disfrutar en familia o para un público más adulto. En este caso, se han programado cinco proyecciones de películas para disfrutar en familia: 'Margolaria', el 22 de septiembre; 'Basque Selfie', el 12 de octubre; 'Gazako zerria', el 9 de noviembre; 'Soinujolearen semea', el 7 de diciembre; y en colaboración con el departamento de medioambiente, se ofrecerá una doble sesión de 'Nazioarteko itsaspeko zinema', el 18 y el 25 de octubre dirigida a niños y el 19 y 25 del mismo mes dirigido al público adulto.

La agenda cultural también cuenta con obras de teatro, conciertos, charlas literarias, kantujiras y los conciertos del alumnado de la Escuela de Música.

En cuanto a las actuaciones de baile, cabe destacar las dos que tendrán lugar durante los Santacruces, este domingo, con Kukai y el grupo catalán Brodas Bros, que representarán 'Topa', y el grupo valenciano Manduixa con 'Mülier', ganadora, además de múltiples premios. A estas actuaciones se sumarán 'Las peladas', el 21 de septiembre; 'Txarriboda', el 29 de septiembre; y 'Lur', el 6 de octubre.

Durante los próximos meses el teatro también será protagonista y es que, como aseguró Pombar, el Ayuntamiento se ha unido al programa Kale Antzerkia del Gobierno Vasco, logrando así 15.000 euros más para fomentar las obras de teatro en la calle. Así pues, este año se ofrecerán las siguientes obras: 'La lista de mis deseos', el 20 de octubre, con Llum Barrera como actriz principal; 'Quitamiedos', el 17 de noviembre; 'Bernarda Albaren alabak', el 23 y 24 de noviembre, de la mano del grupo de teatro lezoarra Orratx; 'Ele! Lorca-Lauaxeta', el 1 de diciembre; y 'Dracula', el 15 de diciembre.

Por otra parte, también se realizarán 3 sesiones literarias: el 30 de octubre, 'Waterloo-n galdutakoak' de Xabier Etxaniz Rojo; el 19 de noviembre 'El libro de la señorita Buncle' de D.E.Stevenson; y el 11 de diciembre 'Pereirak dioenez' de Antonio Tabucchi. Adicionalmente, aunque no se ha incluido en la programación, se celebrará el VI. concurso OrriBakar (destinado a jóvenes entre 6 y 15 años).

Por último, Zurutuza indicó que «la música también ocupará un lugar importante en la agenda cultural de los próximos meses». Cabe destacar que Ruper Ordorika ofrecerá un concierto el 10 de noviembre.

En cuanto a las actuaciones organizadas por la Escuela de Música, las kantujiras tendrán lugar el 21 de septiembre, el 19 de octubre, el 16 de noviembre y el 21 de diciembre. Por otra parte, los alumnos de la Escuela de Música ofrecerán múltiples conciertos, entre los cuales destacan el concierto de Santa Cecilia el 16 de noviembre y la kalejira el 17, la audición de acordeones el 22 de noviembre, o la celebración del Euskara Eguna el 3 de diciembre. Asimismo, de cara a las fiestas de Navidad, se ofrecerán conciertos los días 14, 20 y 23 de diciembre, audiciones el 18 y el 19 y para finalizar, la ya habitual kalejira el 24 de diciembre, y las típicas canciones de fin de año el mismo día 31 de diciembre.

OIARTZUN

Gipuzkoa 1 nagusi Bote Luzeko Txapelketako lehendabiziko partidan

:: GOIZARIN
dvoiartzun@hotmail.com

OIARTZUN. Pasa den ostiralean eman zitzaion hasiera Euskal Herriko Bote Luzeko txapelketaren laugarren edizioari, Oiartzunen. Aurreneko partida Beheko Plazan jokatu zen eta Gipuzkoa 1 taldeak Iparralde 1 taldea izan zuen aurrez aurre. Etxekoek euren nagusitasuna nabarmendu zuten eta 9-1 irabazi zuten. Gipuzkoa 1 taldean lau politari oiartzuar daude: Iñigo Ugalde, Ekaitz Lasa, Imanol Ugalde eta Andoni Zabala.

Bigarren partida, berriz, larunbatean jokatu zen Berrizen. Bizkaia taldeak erraz hartu zuen mendean Gipuzkoa 2 taldea eta 9-1 nagusitu zen Berrizburu plazan.

Aurten sei taldek parte hartuko dute lehiaketan: hiru, Iparraldekoak eta beste hiru Hegoaldekoak. Mugaz beste aldeko taldeak bi Lapurdikoak dira eta hirugarrena, Nafarroa Beherekoa. Hegoaldekoak, berriz, Gipuzkoako bi talde dira eta Bizkaiakoa hirugarrena.

Oiartzungo Txost kluba da antolatzailea eta argi adierazi du pilota-joko zuzenen artean zaharrena dela Bote Luzea, eta ondoren sortu direnen oinarria eta funtsa. Modalitate honetan talde bakoitza zortzi pilotarik osatzen dute. Bost kantxaratzen dira eta aldaketak egitea onartua dago. Herriko plazetan jokatzen denez, eguraldiak baldintzatzen du jokoa.

Oiartzungo Txost klubari esker, Euskal Herrian galdua zegoen modalitatea berreskuratze prozesuan dago. Bote Luzean aurkariek aurrez aurre dihardute, eta pilotak ez du hormarik jotzen, errebotean ez bada.

Gipuzkoa 1 eta Iparralde 1 taldeak, epailearekin. :: GOIZARIN

LABUR

Elkartasun Maratoi arrakastatsua

Pasa den ostiralean, Doneztebe Plazan herritar asko bildu zen 'Elkartasun Maratoian' parte hartzeko eta bide batez Onintza Ostolaza herritarrari babesa emateko. Ekimenean herriko musikari, dantzari eta bertsolariek parte hartu zuten. Emanaldien amaieran, bertaratuek ekimenaren logoa kartulina zuri eta urdinez osatu zuten, mosaiko baten antzera. Azkenik, Erraldoien Konpartsak Anton, Kattalin, Esteban eta Joxepa jarri zituzten dantzan. Elkartasunak aste honek izango du jarraipenik: gaur 17:00etan, Doneztebe plazan Lur Kortak haurrentzako ipuin kontaketa saioa eskainiko du.

Oarso Bidasoko
HITZA
Ostirala
2019ko irailaren 13a

UDAZKENEKO AGENDA KULTURALA
(Iraila, Urria, Azaroa eta Abendua 2019)

Oiartzualdeko Hedabideak S.L. Hitza' dituz laguntzen duten erakundeak: Udalak: Oiartzun

Argitaratzailea: Oiartzualdeko Hedabideak S.L. Lege Gordailua: ISSN-0793-03. Zuzendaria: Urko Etxebeste. Egoitza nagusia: Irun kalea 8 behea, 20100 Errenteria-Orereta. Telefonoa: 943 34 03 30. E-posta: oarsobidasoa@hitza.eus. Webguneak: bidasoa.hitza.eus; oarsoaldea.hitza.eus; pasaia.hitza.eus; errenteria.hitza.eus; lezo.hitza.eus; oiartzun.hitza.eus; irun.hitza.eus; hondarribia.hitza.eus. Publizitatea. Telefonoa: 647 35 42 54 Posta elektronikoa: nmujika@hitza.eus

Hitza-ko bezeroen arreta zerbitzua (zalantzak argitzeko, iradokizunak egiteko): 943 30 43 46
oarsobidasoa.hitza.eus
oarsoaldea.hitza.eus
bidasoa.hitza.eus

Lezon, kultura bor-bor

Udazkeneko kultur egitarauaren barruan 50 ekitaldi baino gehiago izango dira • Udalak aurrekontua bikoiztu egin du • Ruper Ordorikaren kontzertua, azaroaren 10ean

–URKO ETXEBESTE *Lezo*

Asteartean aurkeztu zuen Lezoko Udalak udazkenerako prestatu duen kultur egitaraua. Zabala da, 50tik ekitalditik gorakoa da zerrenda, asteburu honetatik hasita. Klasikoak daude bertan (antzerkia, Lezoko Zinema Ttikia, liburutegiko ipuin kontaketa eta literatura solasaldiak, dantzaldiak...), baina baita berritasunak ere. Aurkezpenean esan zutenez, berritasunen artean Katalunia, Madril, Valentzia edota Errioxatik etorritako sortzaileen ikuskizunak daude. Datu bat eman zuen Ion Pombar zinegotziak: iaz, udazkeneko programazioak, 45.000 euroko aurrekontua izan zuen; aurtengoa 90.000ekoa da.

Eskerrerako tartea ere izan zen: Lezoko Zinema Ttikia egitasmoaren (programazioa *oarsoaldea.hitza.eus*-en) bihotz eta arima izan den Ager Arrietari esker on mezua zabaldu zioten, egindako lanagatik. Adi: Ruper Ordorika herrian izango da, azaroaren 10ean, Gezalan.

Aurkezpenean Jesus Mari Mariarena alkatea, Ion Pombar zinegotzia, Santi Espina Tomas Garbizu Musika Eskolako zuzendaria eta Lander Zurutuza Andreone Udal Liburutegiko liburuzaina izan ziren. Pombarrek adierazi zuen udalak kulturaren alde egiten duen «apustu sendoaren» barruan kokatu behar dela Udazken Kulturala, eta programazioari entitate eta indar berezia emateko helburuz egin dutela aurrekontuaren bikoizketa.

Espina, Martiarena, Pombar eta Zurutuza, aurkezpenean. U. E.

Jarduera batzuk jada asteburuan izango dira, santakrutzen barruan. Bestalde, urriaren 4an Euskal Herriko Dantzari Eguna egingo dute herrian, eta Musika Eskolako ekitaldiak hamabi izango dira orotara.

Andreone liburutegian, berriz, urtea bukatu arte zortzi ipuin kontaketa saio izango dira. Gainera, literatura solasaldiekin jarraituko dute, eta Orribakar Literatura Lehiaketak ere tartea izango du. Programazio osoa ikusteko sartu *oarsoaldea.hitza.eus* webgunean.

Etxetxoren eskutik, 'Las Peladas' 21ean

Udazkeneko programazioaren barruan memoria historikoak tartea izango du. Etxetxo Lezoko Memoria Historikoaren Taldearen eskutik, hilaren 21ean eta Gezalan (19:30), Madrileko Las Ansiadas Producciones taldearen *Las Peladas* antzezlana ikusi ahal izango da. Frankismoan emakumeek jasan zuten errepresioari buruzkoa da antzezlana. Izan ere, aurten dira 80 urte frankismoaren lehen esklaboak Lezora ekarri zituztela, eta Etxetxok ekitaldi sorta zabala antolatu du urte hasieratik.

Gaur bukatuko da Txinalkan izena emateko epea

–ERIK GARTZIA *Oiartzun*

Prest da Txinalka 2019/2020 ikasturteari hasiera emateko. Oiartzungo antzerki eskolan izena emateko epea hainbat astez zabalik egon ondoren, gaur da apuntatzeko azken eguna. Izenemate orriak eskuratzeko, honako tokietara jo daiteke: udaletxera; Manuel Lekuona bibliotekara; Elorsoro kiroldegira; anbulatoriora; Amazkar, Makubi eta Kastro tabernetara; eta Garmendi txokolategira.

Ikasturtearen prezioa 60 eurokoa izango da oiartzuarrentzako. Kanpokoentzat, berriz, 80 eurokoa. Ordainketa Laboral Kutxako kontu korronte zenbaki honetan egin behar da: 3035 0126 60 1260900006. Dirua sartuta, egiaztagiria udaletxean edo Elorsoro kiroldegian aurkez daiteke.

Tessa Andonegi, irakasle

Azken hiru ikasturteetan bezala, Tessa Andonegi aktorea izango da irakaslea. Ikasturtea hilaren 18an bertan hasiko dute, Karaez kaleko 4 zenbakiko lokalean. Asteazkenetan elkartuko dira, 19:00etatik 21:00etara.

egartzia@hitza.eus

Hilaren 18an hasiko dute ikasturtea Txinalkakoek. OIARTZUNGO UDALA

OARSO BIDASOKO HITZAK MARKETIN ARDURADUNA BEHAR DU

Hitzakideen komunitatea eta sustapena landuko dituen pertsona baten bila gabiltza. Pertsona hori Oarsobidasoko Hitzaren markaz arduratuko da, baita Hitzakideak erakartzeaz eta fidelizatzeaz ere.

Eskatzen da:
- Unibertsitate mailako ikasketak: Administrazio eta Enpresa Zuzendaritza, Publizitatea eta Harreman Publikoak, Marketin edo antzeko ikasketak.
- Marketin arloko ezagutza espezifikoak (social media marketina, email marketina eta sare sozialak, web posizionamendua, analitika eta datuen neurketa, offline marketina).
- Marketin eta sustapen lanetan eskarmentua izatea.
- Izaera dinamikoa eta harremanetarako eta talde lanerako gaitasuna izatea.
- Gutxienez EGA edo baliokidea den euskara maila izatea.
- Eskualdean bizitzea edo ingurua ongi ezagutzea.
- Gidabalmena eta autoa izatea.

Eskaintzen da:
- Lanaldi osoko kontratu iraunkorra.
- Berehala lanean hastea.
- Lantokia Errenterian.

Interesa duenak bidali CVa gizabaliabideak@berrialdea.eus posta elektronikora, MARKETIN-2019 erreferentzia zehaztuz, 2019ko irailaren 16a baino lehen

OARSOALDEA·BURUNTZALDEA·DONOSTIALDEA
ANTXETA 2
IRRATIA 105.8FM
Euskal Herrikoa eta euskaraz

EUSKO JAURLARITZA
GOBIERNO VASCO
KULTURA ETA HIZKUNTZA POLITIKA SAILA
(HIZKUNTZA POLITIKARAKO SAILBURUORDETZAK) DIRUZ LAGUNDUA

LEZOKo

KANTUJIRA

IRAILAK 21, larunbata

12:30ean, Aiton Bordan.

Anima zaitez!!!

Oharra: abestien kopiak Aiton Bordan, Aizpean eta Musika Eskolan eskuratu daitezke.

KANTU-JIRA 2019-Iraila-21

1. BALIAREN BERTSOAK

1. Mila bederatziehun ta lehenengo_urtean
maiatzaren hamalau garren egunian
Orioko herriko barraren aurrian,
balia agertu zan beatzik aldian.

2. Handia bazan ere azkar ibilian,
bueltaka han zebilen joan da_etorrian,
hondarra harrotuaz murgil igarian,
zorriak zeuzkan eta haiek bota nahian.

3. Ikusi zutenian hala zebilela
beriala joan ziran traineruen bila,
arpoita dinamitak eta sokabila,
aguro ekartzeko ez zan jende hila.

4. Bost traineru joan ziran patroi banarekin,
mutil bizkor bikain gustiz onarekin.
Manuel Olaizola eta Loidirekin,
Uranga, Atxaga ta Manterolarekin.

5. Baliak egindako salto ta marruak
ziran izugarri ta ikaratzekuak,
atzera egin gabe hango arriskuak
arpoiakin hil zuten han ziran hangoak.

6. Bost txalupa jiran da erdian balia
gizonak egin zuten bai nahiko pelia,
ikusi zutenian hil edo itoa
legorretikan ba zan biba ta txaloa.

7. Gertatua jarri det egiaren alde,
hau horrela ez ba da jendiaren galde
bihotzez pozturikan atsegintsu gaude,
gora oriotarrak esan bildur gabe.

2. ELIZATIKAN KONBENTURAINO

Elizatikan konbenturaino
egin digute galtzara | berriz

Azkeneko eguna da eta,
Azkeneko eguna da eta
Askeneko eguna da eta
Goazen guztiok dantzara | berriz

Txin txin txilibitu soinua
Txin txin txilibitu danbolin | berriz

Horrela bizi bagina beti
Horrela bizi bagina beti
Horrela bizi bagina beti
ondo ginake Katalin | berriz

Katalin, Katalin maitea.
Katalin, Katalin, Katalin nere maitea.

3. EZ DUT BILATZEN

Ez dut bilatzen aberatsen bidetarik ibiltzea!
Ez dut bilatzen haundiekin nik jokoetan artzea!
Jende gehienak bezala sortua
Ait'amen lurrari lotua!
Behardunekin bizitzea: hori da neure hautatua!

Jende oro dira behardun ukanik ere ontasun
bainan aberats guti jartzen jende xelebre lagun!
Aberatsen eskua urrun heltzen,
Zer nahi nun nahi tinkatzen...
Gure herriaren geroaz dute tratu merk egiten!

Otsoak bordan otsoekin, gaixo bildotsak hoiekin!
Bainan bordazainak nun dira? Ager ditela argira!
Euskal Herria euskaldunendako:
berek erran behar hau nolako!
Gaurko gidariek baitute hori onartu beharko!

4. MARKESAREN ALABA

Amodiozko penak bertso berrietan,
publika ahal banintza Euskal Herrietan.
Enteratu naiz ongi enkargu horietan,
San Jose_arratsaldeko hiru t'erdietan.

Markesaren alaba interesatua,
marineruarekin enamoratua.
Deskubritu gaberik bere sekretua,
amodioa zeukan barrena sartua.

Amak esaten dio; Juanita neria,
galdu da diotenez Antonio Maria.
Nik bilatuko dizut beste bat hobia,
maiorazgo interes askoren jabia.

Ama ez neri esan horrelakorikan,
ez det nik bestengana amodiorikan.
Ezin alegra leike nere barrenikan
komenientzia ona egonagatikan.

Penarekin leherturik Antonio hil zan,
akonpainatu zuen Juanitak elizan.
Mahitasunik bazion, esan dedan gisan,
geroztikan ez zuen osasunik izan.

5. FESTARIK BEHAR BADA

Festara, festara, festara.

Festarik behar bada bego Donostia
betikua du fama ondo merezia.

Bestetan ez bezela hemen gaztedia
amaren sabeletik dator ikasia. | berriz

ERRENTERIA

Representantes de las asociaciones convocantes en la presentación de la iniciativa. :: ARIZMENDI

Una simulación mostrará mañana el drama migratorio en el Mediterráneo

Activistas y asociaciones descenderán al río Oiartzun, a la altura de Gabierrota, con el objetivo de «solidarizarse y denunciar la situación»

:: MIKEL PÉREZ

ERRENTERIA. Aprovechando el contexto que aporta el festival Atlantikaldia que se está celebrando durante estos días en el municipio, numerosos activistas y asociaciones de la comarca realizarán mañana, por tercer año consecutivo, un acto en el río Oiartzun con el objetivo de «visibilizar la situación que sufren muchos migrantes en el Mediterráneo», y a la vez denunciar las políticas «criminales y vergonzosas» llevadas a cabo recientemente por Europa, tal y como explicaron los promotores de esta iniciativa.

Por este motivo, las asociaciones convocantes se mojarán por la vida en el río Oiartzun a las 19.00 horas, más concretamente a la altura de la cafetería Zubia. «La vida es siempre lo más grande», apuntan desde dichas asociaciones. En la simulación, se escenificará el viaje que puede llegar a recorrer un migrante en su búsqueda de una vida mejor. En este sentido, los convocantes quieren hacer un llamamiento a la ciudadanía para que «participen y apoyen» esta iniciativa.

859 personas fallecidas

La iniciativa esta organizada por las asociaciones Ongi Etorri errefuxiatuak, Mikelazulo Kultur Elkartea, Oarso Taldea, Amnistia Internacional, Oreretako Mugimendu Feminista, Kolore Gutzia, SMH, Sos Racismo, Denon Elkartea, las Redes de Acogida de Irun y Donostia y apoyada por el sindicato LAB y EH Bildu. Representantes de estas asociaciones estuvieron presentes en la convocatoria de esta iniciativa a orillas del mismo río Oiarztun. Recordaron que «durante el año 2019, han fallecido 859 personas en el Mediterráneo» y criticaron duramente las «políticas extremas» llevadas a cabo en países europeos «como Italia o Malta, y que impiden a barcos de salvamento como el Aita Mari zarpar para salvar vidas».

Por último, los convocantes también quisieron denunciar la inmovilidad de las instituciones de cara a dar soluciones a los migrantes en tránsito que pasan por Donostialdea, Oarsoaldea y Bidasoa. «Las Redes de Acogida, surgidas de la sociedad, están haciendo un trabajo excelente. Pero de nuevo, el activismo social va por delante de las instituciones. No creemos que se esté haciendo todo lo que se debe hacer», concluyeron.

LEZO

El miércoles comienzan las salidas del grupo de montaña de Aiton Borda

:: M.P.

LEZO. El grupo de montaña de Aiton Borda de Lezo ha organizado la primera salida montañera de la temporada 2019-2020 que tendrá lugar el próximo miércoles, día 25.

La excursión de este mes de septiembre tendrá su salida en Idoia (Susperregi) y continuará su itinerario por Malbazar, el embalse de Añarbe y el túnel de Añarbe para finalizar en Goizueta. El recorrido será aproximadamente de 15,5 kilómetros y la excursión tendrá una duración aproximada de cuatro horas. La hora de salida será a las 8.30 de la mañana desde la sede de Aiton Borda en la calle Antonio Pildain. Los organizadores recomiendan a los participantes que lleven bebida y algo de comer como avituallamiento para el recorrido.

Desde Aiton Borda se invita a todo aquel que le guste y quiera

Participantes en una de las excursiones. :: ARIZMENDI

participar en estas salidas mont ñeras mensuales a «que no dude en apuntarse». De esta forma, parte de mantenerse un poco m jor en cuanto a forma física se r fiere, se adquieren lazos de ami tad y compañerismo que siemp son interesantes».

Para esta primera salida el úl mo día para apuntarse será el d mingo, en el panel de anuncios Aiton Borda.

La 'kantujira' volverá a ambientar mañana las calles del municipio

:: M.P.

LEZO. Comienza una nueva temporada de las kantujiras en el municipio de Lezo. Tal y como viene siendo costumbre, los terceros sábados de cada mes todos aquellos amantes de la música popular se reunirán para disfrutar de las melodías que toda la vida se han cantado en todos los rincones de Euskal Herria.

La primera cita será mañana, partiendo a las 12.30 horas desde Aiton Borda para después dirigirse a la zona de Kaialde y Kale Nagusia, donde se realizarán send paradas, para posteriormente nalizar en la Plaza Santo Cristo

El repertorio para esta ocasi incluirá las canciones 'Baliar bertsoak', 'Elizatikan Konbent raino', 'Ez dut Bilatzen', 'Markes ren Alaba', 'Festarik Behar bad 'Amaren Besoetan', 'Amodio zo den zoroa, 'Behin Batian Loiola 'Urtxintxak', 'Guk Euskaraz' e 'It sontzi Baten'. Asimismo, las let de las canciones se pueden adq rir en Aiton Borda, Aizpea o la cuela de Música.

TOYOTA EUSKOAUTO
euskoauto.toyota.es

Olabarrena, s/n
Pol. Ind. Olaso. Olaso kalea, 23

943 762 385 - Bergara
943 747 417 - Elgoibar

Ctra. San Marcos, 32
C/ Karobi Industrialdea

902 345 245 - Pasaia Antxo
943 805 926 - Olaberria

Emisiones CO_2 (g/km): 130g. Consumo medio (l/100 km): 4,9l

Precio correspondiente a PROACE VAN MEDIA BUSINESS 75 kW (100cv). Base Imponible: 16.270,06€ (PVP con IVA: 19.686,77€) por financiar. Entrada: 2.270,09€ sin IVA. Gastos de apertura al contado (1,5%): 210 € sin IVA. TIN:6,25%. TAE:6,95%. 59 cuotas de 199€/mes y última cuota (valor residual final): 5.345,45€ sin IVA. Importe total del crédito: 13.999,97€ sin IVA. Importe total adeudado: 17.296,45€ sin IVA. Precio total a plazos: 19.566,54€ sin IVA. Oferta financiera con el producto leasing "Pay per Lease" de Toyota Kreditbank GmbH sucursal en España. Transporte, Impuesto de matriculación, descuento promocional para profesionales, aportación del concesionario, 3 años de garantía o 100.000 km (lo que antes suceda) y 3 años de asistencia en carretera incluidos. Otros gastos de matriculación, pintura metalizada y equipamiento opcional no incluidos. El modelo visualizado no corresponde con el modelo ofertado. Oferta válida hasta 30/09/2019 en Península y Baleares. Promoción no acumulable a otras ofertas o descuentos. Oferta ofrecida por Toyota España S.L.U. (Avda. Bruselas, 22, 28108 – Madrid) y su red de concesionarios. Para más información consulta en tu concesionario habitual o en toyota.es.

HYBRID

"TOMAS GARBIZU" LEZOKO UDALAREN MUSIKA ESKOLA

IKASTAROAK 2019-2020

Cursillos

MATRIKULA EPEA - *Plazo de matrícula.*

URRIAren 14tik 25era Octubre.

ORDUTEGIA: 16:30etatik 20:00etara.
Horario: De 16:30h a 20:00h.

TRESNAK

(Helduentzat) (*Denontzat)

Trikitixa, pianoa, klarinetea, saxofoia, txistua, flauta, perkusioa, biolina, biola, biolontxeloa, akordeoia, tronpeta, gitarra, baxu elektrikoa, bateria, atabala, darbuka*, tronboia*, tuba*, bonbardinoa*, txalaparta*, dultzaina*, alboka* eta panderoa*.

BESTE GAIAK

- Talde Instrumentalak: (Konboak, Folk, Rock ....).
- Musika Elektronikoa,
- Ganbara Musika eta Errepertorioa,
- Musika Hezkuntza Helduentzat (+ 75 urte),
- Musikoterapia, behar bereziak dituzten haurrekin,
- Musika Hezkuntza Goiztiarra,

INFORMAZIOA

"Tomas Garbizu" Lezoko
Udalaren Musika Eskola.
Telf.: 943529999
tgarbizume@lezo.net

ERRENTERIA

Miembros de Eguzki en la presentación de las iniciativas. :: ARIZMENDI

Aiako Harria será el centro de una nueva exposición organizada por el grupo Eguzki

La agrupación ecologista también ha anunciado la proyección de un vídeo y posterior debate sobre el estado de los bidegorris municipales

:: MIKEL PÉREZ

ERRENTERIA. El grupo ecologista Eguzki ha organizado una exposición sobre el Parque Natural de Aiako Harria –que cuenta con la categoría de Zona Especial de Conservación– que podrá verse en la Casa Xenpelar (calle Madalena, 34) desde el lunes hasta el próximo día 26. En la citada muestra podrán verse fotografías, vídeos y otros materiales relacionados con el tema. Además, se dedicará un apartado especial a la reserva forestal de Añarbe. La exposición ha sido presentada durante esta semana por diversos miembros del grupo ecologista en la sede social de la sociedad Niessen donde explicaron diversos puntos a tener en cuenta.

En primer lugar, desde Eguzki recordaron que «Aiako Harria fue designado Parque Natural en 1995 y casi 20 años después, fue declarado Zona Especial de Conservación (ZEC) pasando a formar parte de la Red Natura 2000)». Asimismo, apuntaron que en noviembre de este año «se cumple el plazo de seis años establecido para conseguir los objetivos y medidas propuestos para la conservación y mejora de su situación». En este aspecto, la agrupación se muestra preocupada por «el escaso nivel de cumplimiento». Por este motivo, han querido reflejar su malestar con el título de la exposición que podrá verse a partir del próximo lunes: 'Parque Natural Aiako Harria: ¿está realmente protegido?'.

Debate sobre el bidegorri

Por otro lado, el grupo ecologista aprovechó la comparecencia para anunciar que han organizado una sesión de vídeo y posterior debate sobre la red de bidegorri del municipio. Dicha sesión tendrá lugar el miércoles a las 19.00 horas en la misma Casa Xenpelar.

El vídeo tendrá una duración de aproximadamente 20 minutos y buscará generar un debate en torno a la situación del bidegorri en Errenteria: sus puntos negros, zonas poco iluminadas o la ocupación de la vía ciclista por parte de las terrazas de algunos establecimientos, entre otros. Según indican desde Eguzki, el objetivo es «generar un debate que aporte soluciones». En el citado debate se contará con la presencia de la asociación de ciclistas y patinadores de Oarsoaldea Gurpil Artea, por lo que desde la agrupación se quiere invitar «a todo el vecindario y en especial a los usuarios de la bicicleta a participar».

Por último, en la presentación también se informó que en la presentación del citado vídeo se informará de los detalles de una salida en bicicleta que se va a realizar por la red de bidegorris del municipio, con el objetivo de «ver de primera mano» los aspectos que se debatan en la charla. Esta salida tendrá lugar el domingo 20 de octubre a las 10.00 horas, partiendo desde la Alameda de Gamón. Se podrá realizar en familia y tendrá una duración aproximada de una hora y media.

LEZO

La escuela de Música abrirá el lunes el plazo de matriculación de sus cursillos para adultos

Las personas interesadas deberán realizar su matrícula antes del próximo 25 de octubre

:: M. P.

LEZO. El lunes se abrirá el plazo de matrícula para los diferentes cursillos que organiza la Escuela Municipal de Música Tomas Garbizu, por lo que las personas interesadas tendrán hasta el día 25 del mismo mes para realizar la matrícula. Para ello deberán acudir a la escuela de música en el siguiente horario: de 16.30 a 20.00 horas.

Esta oferta está dirigida, principalmente, al alumnado adulto (a partir de 13 años), aunque excepcionalmente, en algunos de los cursillos, también podrán participar e inscribirse el alumnado más joven.

En cuanto a los cursillos que ha organizado la escuela de música, destacan aquellos cursos sobre instrumentos autóctonos como la txalaparta, la dulzaina, la alboka y el pandero; u otros instrumentos como: trikitixa, piano, clarinete, saxofón, txistu, flauta, percusión, violín, viola, violonchelo, acordeón, trompeta, guitarra, bajo eléctrico, batería, atabal, Darbuka, trombón, tuba y bombardino.

El alumnado de la Escuela de Música. :: ARIZMENDI

Otros cursos

Asimismo, se ofertan cursos sobre música de Cámara y Repertorio; formación musical para adultos (de más de 75 años), así como musicoterapia para niños con necesidades especiales o educación musical temprana, (para niños de 1 a 3 años) y, por último, cursos conjuntos como combos o folk, rock, entre otros. Para más información, se puede llamar al 943 529 999 o mandar un correo electrónico tgarbizume@lezo.net.

El Allerru recibirá mañana al Kostkas con el objetivo de seguir puntuando

Los equipos de Preferente jugarán en Plazeta a las 16.00 (masculino) y a las 18.00 horas (femenino)

:: M. P.

LEZO. El primer equipo del Allerru recibirá mañana al Kostkas con el objetivo de seguir puntuando en una temporada en la que aún no conocer la derrota. Para ello, tendrán que sacar un resultado positivo de Plazeta ante un rival complicado, situado en la parte media de la clasificación del grupo I de Preferente. El partido comenzará a las 16.00 horas.

A continuación, a las 18.00, el Preferente femenino se reencontrará con su afición para recibir al Mariño. Las jugadoras lezoarras saldrán a por esos tres puntos que les pueden permitir dar un salto en la clasificación. Actualmente cuentan en su haber con dos derrotas fuera de casa y una victoria en Plazeta, que intentarán repetir. Por su parte,el Primera Regional también se medirá al Mariño, aunque en su caso será en el campo irundarra de Ugalde-Ventas a partir de las 17.30 horas. En el caso de los jugadores del Juvenil A, estos tomarán el césped de Plazeta mañana a las 12.00 horas para enfrentarse a los vecinos de Orereta Kafea.

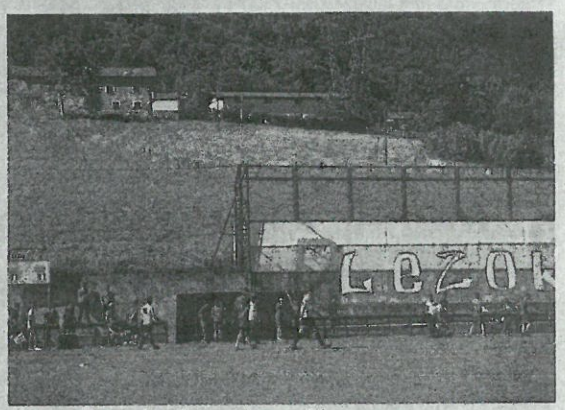

Plazeta albergará mañana varios partidos. :: ARIZMENDI

Asimismo, los dos equipos de Infantil que disputan partido esta jornada lo harán también en Plazeta a lo largo de la mañana del sábado. Primero será el turno de las jugadoras del Infantil femenino que se medirán al Hondarribia a partir de las 9.15 de la mañana. Los chicos del Infantil B les tomarán el relevo a las 10.20 horas.

Cadetes, el domingo

Las últimas en jugar esta jornada serán las integrantes del Cadete femenino, y es que no será hasta el domingo a las 10.00 de la mañana cuando visiten al Sporting de Herrera en su campo.

LEZOKO

KANTUJIRA

URRIAK 19, larunbata

12:30ean, Aiton Bordan.

Anima zaitez!!!

Oharra: abestien kopiak Aiton Bordan, Aizpean eta Musika Eskolan eskuratu daitezke.

KANTU-JIRA 2019-Urria-19

1. ARREN EZ BEDI GALDU EUSKARA

Gure Euskera eder maitea
galtzen gaur degu ikusten,
euskaldun onak harritzeko da
nola ez diran lotsatzen!
Larramendirik, Astarloarik
ez da gehiago aipatzen...
Ez da hutsegin haundiagorik
ondo badegu pentsatzen.

Galdu dirade ohitura onak,
galdua degu Euskera...
hola bagaude ehun urte barru
galdu da gure izena!
Erro, Aizkibel ziran bezala
erakusterik gaur ez da.
Gure Euskera... ai! Galtzen bada
gu... euskaldunak ez gera!

Nola isildu eta barkatu?
Etorkizunen kondairak
arrazoiakin esango digu:
nun dira zuen ohiturak?
Damu dute bai... gaur euskaldunak
lotsa pixka bat dutenak,
aspaldi esan duten bezela
gizonik jakintsuenak.

2. ILARGIRA NOA

Agur, agur, agur ilargira noa. (bis)

Nerekin damazkit pentsakizunak,
neronekin ezin ikusiak,
neronekin gose ta gorrotoak,
neronekin inbiri guztiak.

Agur, agur, agur ilargira noa. (bis)

Hemen uzten ditut nahirik onenak,
hemen pakea ta osasuna,
hemen gizonaren eskubideak,
hemen danontzat askatasuna.

Agur, agur, agur ilargira noa. (bis)

Amets hola bart gabean egin dut,
amets honek jarri nau poztuta,
bainan Almeriako bonba horrek
utzi dit ametsa zapuztuta.

Eta orain ezin ilargira joan. (bis)

3. BAGARE

Araban bagare,
Gipuzkun bagera
Xiberun bagire
ta Bizkaian bagara,
baita ere Lapurdi ta Nafarran. | berriz

Guztiok gara euskaldun,
guztiok anaiak gara,
nahiz eta hitz ezberdinez,
bat bera dugu hizkera. | berriz

Araban bagare,
Gipuzkun bagera
Xiberun bagire
ta Bizkaian bagara,
baita ere Lapurdi ta Nafarran. | berriz

Herri bat dugu osatzen
beragan gara sentitzen
eta gure zabarkeriz
ez daigun utzi hondatzen.

Bagare, bagera
bagire, bagara
euskera (Euskadi) askatzeko
oraintxe dugu aukera. | berriz

Araban bagare,
Gipuzkun bagera
Xiberun bagire
ta Bizkaian bagara,
baita ere Lapurdi ta Nafarran. | berriz

4. BEDATSIAREN HELTZIAN

Bedatsiaren heltzian,
bazterrak dirade betetzen lorez | berriz
Bortietan ere olha sariak nula beztitzen belarrez
Artzainak gu, goizaldi eder batez
Gora buruz baguatza plazerrez
Gure ardi salduk aintzin otsamanez
Udakotz dener adio erranez.

Artzainek bortu gainean
arresak ditugu untsa zainkhatzen | berriz
Bena bardin akodinak utzirik
kantuz girade juntatzen
Zunbat jende hirian agitzen
Ezpeitie algar ezagutzen
Gu aldiz beigira mendian laketzen
Zunbat gurekin adixkidetzen! | berriz

ERRENTERIA

KANTUJIRA 2019 Urria

Las camisetas rosas se pueden adquirir en los polideportivos de Galtzaraborda y Fanderia. :: ARIZMENDI

Los polideportivos se unen al día mundial contra el cáncer de mama

Venden camisetas de color rosa y por cada una se donará un euro a la asociación Katxalin

:: A.S.

ERRENTERIA. Hoy se celebra el 'Día Mundial contra el cáncer de mama', el tumor maligno más habitual entre las mujeres, del que cada año se detectan más de 1.300 casos en Euskadi.

Durante esta semana, se han puesto a la venta en las recepciones de las instalaciones deportivas de Galtzaraborda y Fandería camisetas de color rosa, símbolo de la lucha contra esta enfermedad. Por cada camiseta vendida se donará 1 euro a la asociación Katxalin de mujeres afectadas de cáncer de mama y ginecológico de Gipuzkoa. Esta asociación trabaja con personas que tienen diagnosticado un cáncer de mama o una enfermedad ginecológica. Además de apoyar a estas personas, también destinan fondos a la investigación. El precio de la camiseta es de 6 euros para las personas abonadas y 8 euros para las no abonadas.

Por último, para recordar y solidarizarnos con todas las personas que luchan contra esta enfermedad, desde el Ayuntamiento de Errenteria han querido recordar a todas las personas que vayan a acudir a las actividades programadas para hoy que lo hagan con camisetas de color rosa.

Ya se puede votar para elegir la temática de los Inauteriak de 2020

La comisión de Carnavales ha propuesto seis temas y el plazo para votar terminará el día 27

:: A.S.

ERRENTERIA. Como cada año, los carnavales llenarán sus calles de color y gente. La intención de la Comisión de Carnavales es conseguir una fiesta multitudinaria y participativa.

Por ello, hacen un llamamiento al pueblo, bares, tiendas, cuadrillas... para que los próximos carnavales cuenten con una temática en común y con la intención de elegir el tema se ha puesto en marcha un sistema de votación en el que podrá participar toda la ciudadanía.

Así, la comisión de Ca ha propuesto 6 temas entr se podrá votar: Juegos y j Deportes, Insectos, Cu Teo, Zombis y Comidas.

Los votos se recogerán 27 de octubre bajo el tít qué disfrazarías en carna 2020?'. Se puede votar e Herri Bizia: http://herribiz teria.eus/es/inauteriak, urnas colocadas en los e municipales: Ayunta Merkatuzar, Centro C Niessen, Bibliotecas Mun Casa Xenpelar y en los po tivos de Fanderia y Galtza

Tras recoger y contabi votos, miembros de la C de Carnavales darán a co tema que ha obtenido m el día 6 de noviembre.

Colorista imagen de los carnavales de este año. :: ARIZMENDI

LEZO

Lezo acoge el Ciclo Internacional de Cine Submarino con proyecciones, hoy y el próximo sábado 26

Se podrán ver diferentes cortometrajes que recogen la vida submarina

:: A.S.

ERRENTERIA. Bajo el nombre 'Cimasub', Lezo acoge el Ciclo Internacional de Cine Submarino. Dicho ciclo constará de dos pases, uno será esta tarde y otro el próximo sábado día 26. En ambos casos la cita será a las 19.00 en el auditorio Gezala. En dichos pases se proyectarán diversos cortos realizados en distintas partes del mundo: Tailandia, México, Australia, Mar Rojo...

Además de las citadas dos sesiones, también se realizarán otros dos pases cerrados dirigidos al alumnado de Lezo, de forma que las y los niños y jóvenes lezoarras tomen conciencia de la vida submarina y la importancia de la misma.

Cartel del ciclo de cine.

Hoy se proyectarán los siguientes trabajos: 'Impermanencia' (Tailandia, 5 minutos); 'Los secretos del ángel' (Canarias, 26 minutos); 'Euskal urdina' (Euskadi, 4 minutos); 'Deep' (Gipuzkoa, 4 minutos); 'Pura Maro' (Euskadi-Australia-México, 6 minutos), 'Scorpion fish' (México, 8 minutos).

La programación del 26 de octubre será la siguiente: 'Ocean's shock' (Cantabria-Bizkaia-Gipuzkoa, 4 minutos); 'Hondar 2050' (Bizkaia-Gipuzkoa-Lapurdi, 45 minutos); 'Pisciforms' (Islas Mauricio, 11 minutos); 'Black&Blue' (Indonesia-Mar Rojo-Alaska..., 5 minutos); 'Truk Lagoon' (Micronesia, 3 minutos); 'Underwater Basque Country' (Euskadi, 3 minutos).

EN BREVE

Nueva temporada de kantujiras

Ha comenzado una nueva temporada de las kantujiras. Tal y c ne siendo costumbre los terceros sábados de cada mes, todos amantes de la música popular tendrán la oportunidad de reun disfrutar de las melodías que toda la vida se han cantado en t rincones de Euskal Herria. La segunda kantujira se celebrará h do 19, partiendo a las 12:30 de Aiton Borda se dirigirá a Kaialc Nagusia, donde se realizarán sendas paradas, para posteriorm nalizar en la Plaza Santo Cristo. Las letras de las canciones se adquirir en: Aiton- Borda, Aizpea o Escuela de Música.

Homenaje a víctimas del franquismo

Etxetxo, la asociación por la memoria histórica de Lezo quiere invitar a los actos en memoria de todas las víctimas de los diez primeros años del franquismo, así como rendir homenaje a los trabajadores esclavos del mismo periodo. Dichos actos se celebrarán en Lezo el sábado 19 desde las 11:00. El programa se dará inicio con la presentación del mapa de la memoria histórica de Lezo, a las 11:00 za, para continuar por guiada por los puntos indi el mapa. A las 12:00 en la del camino vecinal entre ríos Mattejoane y Miura, gramada la inauguración nolito en memoria de un y tres hijos del caserío Etx sacrados en el caserío en visita guiada continuará plaza del pueblo donde se homenaje a los esclavos quismo, con txalaparta, c dantzaris.

< TOMAS GARBIZU >
LEZOKO UDALAREN MUSIKA ESKOLA

AZAROAK 02, LARUNBATA

18:00ETAN, MUSIKA ESKOLAN.
GANBARA MUSIKA
- **EUSKADIKO MUSIKARI GAZTEAK**

PARTAIDEAKAK.:
- IOANES SAGARZAZU
- LAINOA ITURIGAGOITIA
- GARAZI AGUIRRESAROBE
- UXUE ESCUDERO
- IRENE SAGARZAZU
- ANE ESPINA
- MAITENA PAILLET

PIANOJOLEAK:
ITZIAR IRIARTE
ESTHER BARANDIARAN

IRAKASLEA:
RAFFAELA ACELLA

BABESLEA:

Lezoko Unibertsitateko Udala

EGITARAUA

- **DUOS VARIADOS..... SHINICHI SUZUKI**
  Biolinak: Ioannes eta Irene Sagarzazu

- **4 DUOS VARIADOS...SHEILA NELSON-JOAN ALFARAS**
  Biolinak:
  Garazi Agirresarobe eta Lainoa Iturriagagoitia

- **CONCERTINO nº3..... ITZHAK PERLMANN**
  Biolina: Uxue Escudero

- **CONCIERTO en Lam "Estilo Hungaro"....O.RIEDING**
  Biolina: David Bergman

- **SONATA en Re M.....A.VIVAL-O.RESPIGHI**
  Biolina: Irene Sagarzazu

- **ALLEMANDE en Rem.....J.S.BACH**
- **VARIACIONES (sobre un tema original)...H.WIENIAWSKI**
  Biolina: Maitena Paillet

- **Sinfonia Española 1ºmov. .....E.LALO**
  Biolina: Ane Espina

- **CONCIERTO op.35 en Rem 3º mov. ...P.TCHAIKOVSKY**
  Biolina: Maitena Paillet

- **Pianojoleak;**
  Esther Barandiaran eta Itziar Iriarte
- **IRAKASLEA:**
  Raffaela Acella.

GANBARA MUSIKA 2019 Azaroa 2

TOMAS GARBIZU
LEZOKO UDALAREN MUSIKA ESKOLA
Tel: 943 52 99 99 - tgarbizume@lezo.net

GANBARA MUSIKA KONTZERTUA

- **EGUNA:** 2019, Azaroak 02, Larunbata
- **ORDUA:** 18:00etan.
- **LEKUA:** "Tomas Garbizu" Lezoko Musika Eskola.

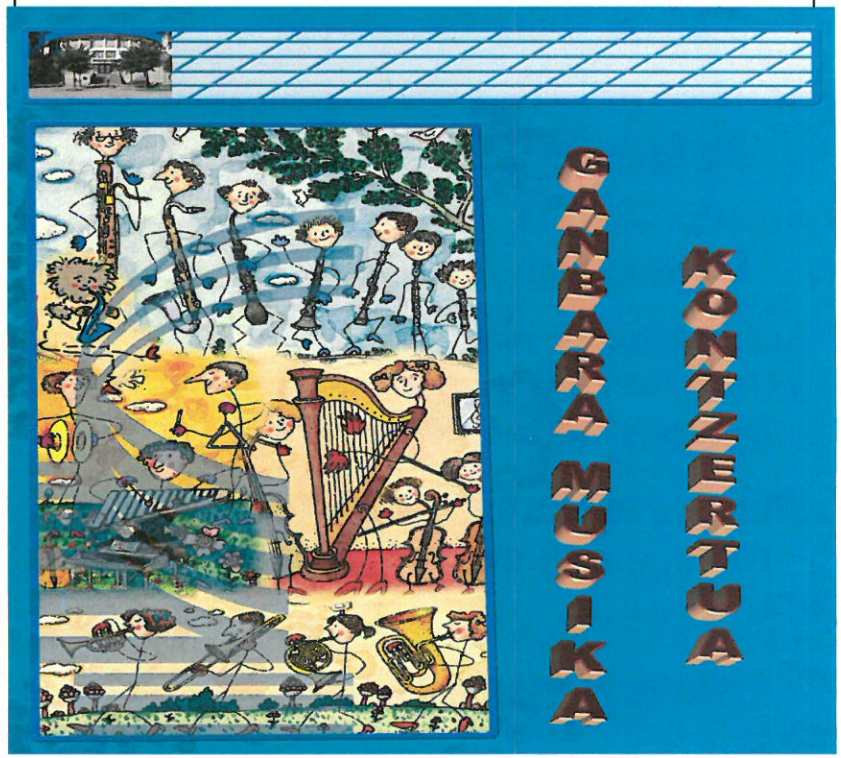

LEZOKO

KANTUJIRA

AZAROA 16, larunbata

12:30ean, Aiton Bordan.

Anima zaitez!!!

Oharra: abestien kopiak Aiton Bordan, Aizpean eta Musika Eskolan eskuratu daitezke.

KANTU-JIRA 2019-Azaroa-16

1. OI, PELLO PELLO

Oi, Pello Pello! Logale nauk eta jinen niza oherat?
Irun ezan eta gero, gero, gero…irun ezan eta gero,
gero, bai!
Oi, Pello, Pello! Irun diat eta jinen niza oherat?
Astalka zan eta gero, gero, gero…astalka zan eta
gero, gero, bai!

Oi, Pello, Pello! Astalkatu diat eta jinen niza oherat?
Harilka zan eta gero, gero, gero…harilka zan eta
gero, gero, bai!
Oi, Pello, Pello! Harilkatu diat eta jinen niza oherat?
Xuri ezan eta gero, gero, gero…xuri ezan eta
gero, gero, bai!

Oi, Pello, Pello! Xuritu diat eta jinen niza oherat?
Irazki ezan eta gero, gero, gero…irazki ezan eta
gero, gero, bai!
Oi, Pello, Pello! Irazki diat eta jinen niza oherat?
Pika ezan eta gero, gero, gero…pika ezan eta
gero, gero, bai!

Oi, Pello, Pello! Pikatu diat eta jinen niza oherat?
Jos ezan eta gero, gero, gero…jos ezan eta
gero, gero, bai!
Oi, Pello, Pello! Josi diat eta jinen niza oherat?
Argia dun eta bihar, bihar, bihar…argia dun eta
jin izan bihar!

2. HABANERA

1

Berriro itzuliko balitz
iragan denbora arrotza,
berdin kontsumi nezake
bainila gozo artean;
itxaso urrun batean
irudimena galdurik,
udaberriko euritan
larrosak pizten ikusiz.

Osaba komertzianterik
ez nuen izan Habanan,
pianorik ez zegoen
bizi nintzen etxe hartan,
neskatxen puntila finak
udako arratsaldetan
errosario santua
neguko gela hotzetan.
(bis)

2

Ezpainek gordetzen dute
ezpain bustien gustoa
desiozko hortzikaran
etsipenaren tamalez.
Gauak zelatan dakusa
kontzientzia bilutsik,
badoaz ordu geldiak
gogorapenen hegalez.

Jaio ginen, bizi gera
ez dugu ezer eskatzen,
itsasontzia astiro
kaiatik ari da urruntzen,
Antillak zintzilik daude
argazkien paretetan
karta bat idatziko dut
norbaitek erantzun dezan.
(bis)

3. GLU, GLU, GLU, GLU

Glu, glu, glu, glu, glu, glu, glu, glu,
glu, glu, glu, glu, glu, glu, glu, glu, glu, glu. | bis

Biba Rioja, biba Naparra, arkume onaren iztarra ;
hemen guztiok anaiak gera, hustu dezagun pitxarra.

Gure sabela bete behar da al bada gauza onarekin;
dagon lekutik eragin bapo, aupa mutilak, gogoz ekin!

Ardo fina ta jateko ona jartzen badute gaur ugari,
gure barrenak berdindurikan jarriko dira guri, guri.

Umoria da gauzik onena, nahigabeak ditu ahaztutzei
uju ta aja hasi gaitean euskal doinuak kantatutzen.

4. MADDALEN

Zutaz oroitzen naiz ene Maddalen
etxetik urrun nabil maite zaitudan arren.

Festa bakar hartan azaldu zinen
dena esango dizut maite zaitudan arren.

Salto eta algara egin duzu aurten
ia puskatu zaitut maite zaitudan arren.

Baina bukatu da seguru naiz zeren
etxetik urrun nabil maite zaitudan arren.

5. A, A, A ARDO GORRI NAPARRA

A, a, a: ardo gorri naparra,
eztarriko lakarra,
kentzen hau dek azkarra:
a, a, a: ardo gorri naparra.

E, e, e: ni ardoaren alde,
goiz eta arratsalde,
beti naiz haren alde:
e, e, e: ni ardoaren alde.

I, i, i: ardoak gaitu bizi,
noizik behin ongi busti,
edan gabe ez utzi:
i, i, i: ardoak gaitu busti.

O, o, o: hau bihontzako dago,
edan dezagun oro,
zuk orain (e)ta nik gero:
o, o, o: hau bihontzako dago.

U, u, u: ardoak gaitu galdu,
gehiegi edan degu,
lurra irago digu:
u, u, u: ardoak gaitu galdu.

ERRENTERIA

Los remeros de Hibaika vuelven al agua

El mismo día que el club celebraba la comida anual que cierra la temporada, comenzaron los entrenamientos para la siguiente campaña

:: AYAR SALAZAR

ERRENTERIA. El sábado fue un día especial para Hibaika, ya que el club celebró la comida anual que cerró oficialmente la temporada pasada y dio inicio a la nueva, llena de retos para el club. Antes de la comida, los remeros de Hibaika comenzaron con los entrenamientos de cara a la temporada que viene. Salieron al agua al mando de Imanol Cascante, aunque previamente hicieron un poco de foso y recibieron la charla técnica del entrenador.

Hace poco el club anunció su intención de dar visibilida a su trabajo y acercarse más a la ciudadanía, un esfuerzo que están realizando para que el remo se convierta en otra de las señas de identidad del pueblo. Así, durante los últimos meses se han estado «moviendo por los diversos centros educativos del municipio para darse a conocer y explicar las virtudes de este precioso deporte», aseguran. Es por ello que alumnos de primaria de Bizarain ikastola serán los primeros en pasar por Hibaika hoy y mañana a las 14.40 horas a recibir una introducción al remo, con la idea de captar la atención de este deporte que como afirman desde el club «engancha».

Los remeros de Hibaika ya han iniciado los entrenamientos. :: ARIZMENDI

LEZO

La kantujira volverá a llenar de música popular las calles este sábado

:: A.S.

LEZO. Tal y como viene siendo costumbre, los terceros sábados de cada mes todos aquellos amantes de la música popular en Lezo podrán reunirse para disfrutar de las melodías de toda la vida que se ha cantado en todos los rincones de Euskal Herria.

La tercera kantujira se celebrará este sábado, partiendo a las 12.30 de Aiton Borda, desde donde se dirigirá a Kaialde y Kale Nagusia, donde se realizarán sendas paradas, para posteriormente finalizar en la Plaza Santo Cristo. Las canciones que se entonarán en esta ocasión serán, entre otras, 'Oi, Pello Pello', 'Habanera', 'Glu- Glu- Glu- Glu', 'Iparragirre', 'Goizuetan', 'Euskaraz Biz Nahi dut', 'San Simon eta San Juda'.

Las letras de las canciones se pueden adquirir en: Aiton- Borda, Aizpea o Escuela de Música.

OIARTZUN

Herriko hainbat korrikalarik parte hartu zuten aurkezpenean. :: GOIZARIN

Elkartasun lasterketa, abenduaren 29an

Helduen lasterketa Doneztebe plazatik abiatuko da eta 6,5 kilometroko luzera izango du

:: GOIZARIN

OIARTZUN. Aurtengo Elkartasun Lasterketa herrikoia abenduaren 29an izango da, Oiartzunen. Zortzigarren edizioa Oiartzungo Sarek antolatu du «Joanes etxeratzeko bidean, Euskal Herrira ekartzeko».

Goizeko 11:00etan hasiko bada ere lasterketa, ordu erdi bat lehenago, 10:30ean, haurren txanda izango da, haiek ere korri egiteko aukera izango dute eta. Helduen lasterketa Doneztebe plazatik abiatuko da eta 6,5 kilometroko luzera izango du.

Izena eman daiteke

Helduen elkartasun lasterketan izena emateko Elorosoro Kiroldegian egin daiteke abenduaren 26ra bitarte, 10 euro ordainduta. Interneten bidez ere egin daiteke, herrikrossa.eus helbidean, hain zuzen.

Egunean bertan ere izena emateko aukera eskainiko da, 15 euro ordainduta.

OKE-ko Ohorezko Erregional taldeak 0-2 galdu zuen Eibar Urkoren aurka etxean

:: GOIZARIN

OIARTZUN. Pasa den larunbatean, Oiartzun Kirol Elkarteko Ohorezko Erregional taldeak 0-2 galdu egin zuen Eibar Urkoren aurka, eta azken aurreko postuan dago orain sailkapenean. Eguraldi makurra zela eta, Karla Lekuona zelaia oso egoera kaxkarrean zegoen eta eibartarrek, euren ahalmen fisikoaz baliatuta, abantaila hartu zuten eta bi tantoei esker jarri ziren aurrean markagailuan. Etxekoek ez zuten amore eman baina zelaiak ez zien mesede egin eta hiru puntuak galdu zituzten.

Auzmendi entrenatzaileak hamaikako hau ipini zuen zelaian: Igor Orokieta, Urko Etxeberria (Mikel Bengoetxea, 75. m.), Beñat Salazar, Dani Beamount, Endika Argaiz, Niko Kazabon (Aitzuri Noble, 59. m.), Eñaut Fernandez, Xabi Leonet, Kevin Tiati (Imanol Marin, 59. m.), Ion Martin (Xabier Lapazaran, 69. m.) eta Xabier Eizmendi (Ander Aranburu, 69. m.).

Heldu den asteburuan Euskalduna izango du arerio Oiartzungo taldeak. Hamahirugarren daude sailkapenean andoaindarrak, bederatzi punturekin. Ea Ubitarte zelaian hobeto jokatzen duten oiartzuarrek.

Beste zita bat ere bazegoen Karla Lekuonan. Igande goizean OKE-ko emakumeen talde nagusiak Huarte zuen arerio baina neurketa bertan behera geratu zen zelaiaren egoera kaxkarragatik.

Honako hamaikakoak jokatu zuen. :: GOIZARIN

LABUR

'Panpina' antzezlana igandean, udal areto nagusian

Igande honetan, Oiartzungo Antzerkizale Elkarteak antolatuta Erika Olaizolaren eskutik ikusteko aukera izango da udaletxeko areto nagusian, arratsaldeko 19:00etan. Sarrerak bete bezala udal areto nagusiaren sarreran egongo dira salgai 5 euroren truke. 'Panpina' antzezlana Olaizola aktoreak estreinatu berri du Azpeitiako Antzerki Topaketetan. Olaizolarekin batera Leire Arenas eta Oier Guillanek parte hartu dute sormen prozesuan, eta azkeneko fasean beste bi metrokoadrokakide batu zaizkie, Javier Barandiaran eta Idoia Beratarbide.

Oiartzun Irratiko antena eta mahaia berritzeko laguntza

Oiartzun Irratiaren emisioa hobea izan dadin, 15.500 euroko laguntza eman dio Udalak herriko euskarazko komunikabideari. Diru horrekin antena berria eta mahai berria jarri dituzte irratian. Lanak egin ahal izateko, aurreko astean emisioa eten zuen Oiartzun Irratiak. Lanak amaituta, berriz ere Oiartzun Irratia entzun daiteke 107 FM sintonizatuta.

"TOMAS GARBIZU" LEZOKO UDALAREN MUSIKA ESKOLA

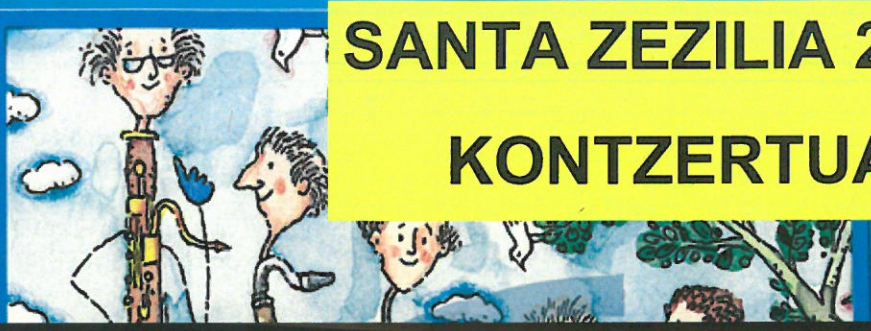

SANTA ZEZILIA 2019

KONTZERTUA eta KALEJIRA

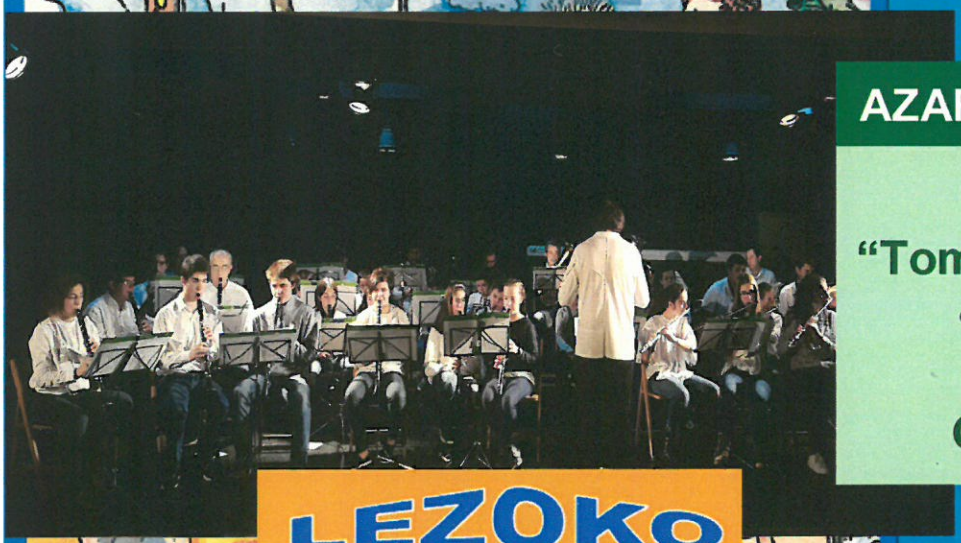

AZAROAK 16, LARUNBATA

"KONTZERTUA"

"Tomas Garbizu" LUME-ko
• MUSIKA BANDA.

12:30ean,
Gezala Auditorioa.

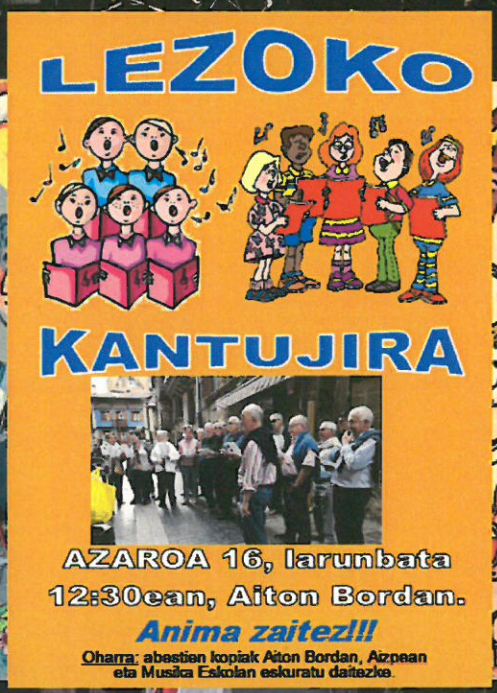

AZAROAK 17, IGANDEA

KALEJIRA 2019

"Tomas Garbizu" LUME-ko
• TXISTULARI TALDEA.

10:00etan,
Lezoko kaleetan zehar.

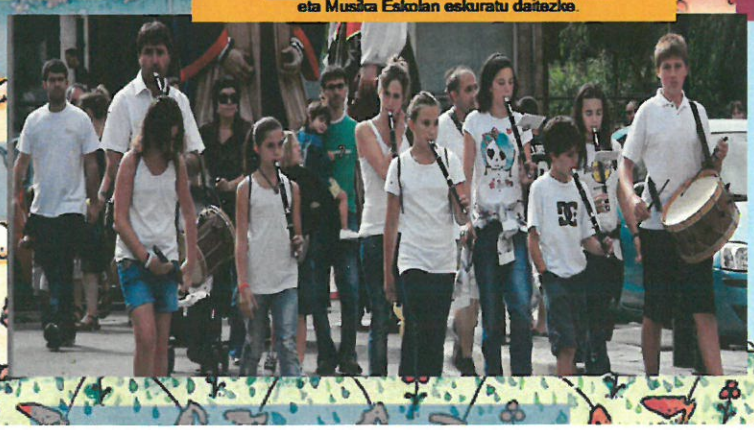

TOMAS GARBIZU
LEZOKO UDALAREN MUSIKA ESKOLA
Tel: 943 52 99 99 · tgarbizume@ lezo.net

"TOMAS GARBIZU" LEZOKO UDALAREN MUSIKA ESKOLA

SANTA ZEZILIETAKO KONTZERTUA 2019

Eguna / Día:
Azaroak 16, Larunbata.
16 de Noviembre, Sábado.

Ordua / Hora:
Eguerdiko 12:30ean.
12:30 del mediodía.

Lekua / Lugar:
Gezala Auditorioa.
Auditorio Gezala.

TOMAS GARBIZU LEZOKO UDALAREN MUSIKA ESKOLA
ARRETXENE KALEA, 3 - Tel. 943529999
E-maila: tgarbizume@lezo.net
20100 Lezo (Gipuzkoa)

MUSIKA BANDA.

OBRAK **EGILEAK**

I. ZATIA: Polentzi Gezalaren Jaiotzaren Mendeurrena.
Musika Banda eta Txistulariak.

- **GOIZEKO IZARRA** .....J.M. Gurrutxaga. Instr: J.M.Altuna.
- **TXORI KANTAK** .....B. Laskurain. Instr: A.Ibarrondo.
- **BALTZA** .....F. Corto Barreras.
- **IDIARENA** .....Eduardo Gorosarri. Mold: J.M. Altuna.
- **BIRIBILKETA**..... M. Gainza.

II. ZATIA:
Musika Banda.

- **ALADDIN** .....Alan Menken. Mold: F. Bernaerts.
- **ROCK AROUND THE CLOCK**..... **M. Freedman. Mold: D. Ravenal**
- **AMERICAN PIE** ..... Don McLean. Mold: R. Sebregts.
- **OYE COMO VA** ..... Tito Puente. Mold: M.Brown.

Partaideak: Tomas Garbizu Lezoko Udalaren Musika Banda, Txistulariak eta Munttar Elkarteko Txistulariak.

Zuzendaria: Estanis Karrera.

SANTA ZEZILIA 2019 Azaroa

ERRENTERIA

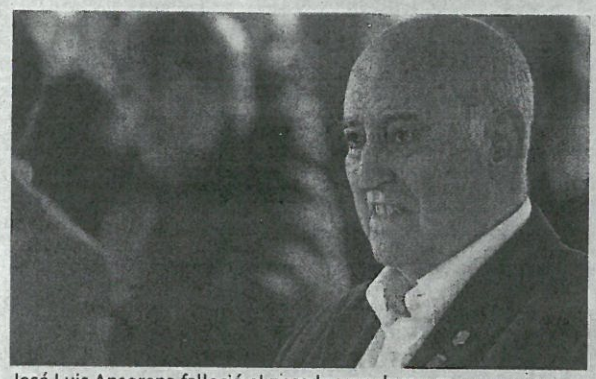

José Luis Ansorena falleció el pasado mes de mayo. :: ARIZMENDI

La coral Andra Mari homenajea hoy a Jose Luis Ansorena

Ofrecerá un concierto en la parroquia de Nuestra Señora de Fatima a las 20.00

:: A.S.

ERRENTERIA. La coral Andra Mari Abesbatza homenajeará hoy a José Luis Ansorena Miranda, fundador en 1966 y director hasta 1994 de esta agrupación, fallecido el pasado 1 de mayo.

En este concierto-homenaje se interpretará el Requiem de Michael Haydn, obra que sirvió a Mozart como inspiración para componer su celebérrimo Réquiem. La agrupación errenteriarra, estará acompañada en la parte instrumental por Conductus Ensemble 1813, y los papeles solistas estarán interpretados por Jone Martínez (soprano), Lucía Gómez (mezzosoprano), Ariel Hernández (tenor) y Jesús García-Aréjula (barítono).

Bajo la dirección de Andoni Sierre, el concierto comenzará a las 20.00 en la Iglesia Nuestra Señora de Fátima de Errenteria. La entrada es gratuita.

Concierto de Otxotes

Por la celebración de Santa Cecilia, patrona de los músicos, el domingo tambien a las 12.30 en la Basílica de la Magdalena se podrá escuchar un concierto de otxotes. Participarán los Otxotes Karnaba de Errenteria, bajo la dirección de Sergio Zapirain, y Ardual de Castro Urdiales, bajo la dirección de Alberto Tejerina.

Cada otxote cantará un programa donde interpretarán obras de Jesús Guridi, Josu Elberdin, Pablo Sorozabal o Enric Morera, y la conocida obra 'El cant dels ocells', armonizada por Pau Casals dónde la violonchelista Maider Zapirain actuará conjuntamente con el Karnaba. El concierto finalizará con la interpretación de 'Maitia nun zira' de José Uruñuela cantado por los dos otxotes.

LEZO

La biblioteca de Lezo convoca el VI Concurso Literario

Los trabajos se podrán presentar entre el 18 y 22 de este mes

:: A.S.

LEZO. La Biblioteca Municipal de Lezo ha organizado la sexta edición del Concurso Literario OrriBakaR, dirigido a niños de Lezo, o socios de la biblioteca, en edades comprendidas entre 6 y 15 años. Se admitirán trabajos escritos en cualquier género literario, poesía, redacción de cuentos, periodismo, cómic, versificación etc., con dos características: que sean en euskera y que no sobrepasen el límite de una sola página.

Los trabajos deberánn presentarse en la Biblioteca Municipal entre el 18 y 22 de noviembre.

Se han establecido cinco categorías, y se premiará a los dos mejores trabajos de cada una de ellas con un vale de 100 eurós para canjearlo por libros.

El acto de entrega de premios se llevará a cabo el 13 de diciembre a las 19:00 en la Biblioteca municipal. Las obras premiadas se publicarán en el blog de la biblioteca municipal. Las concidiciones se pueden consultar www.lezo.eus/biblioteca.

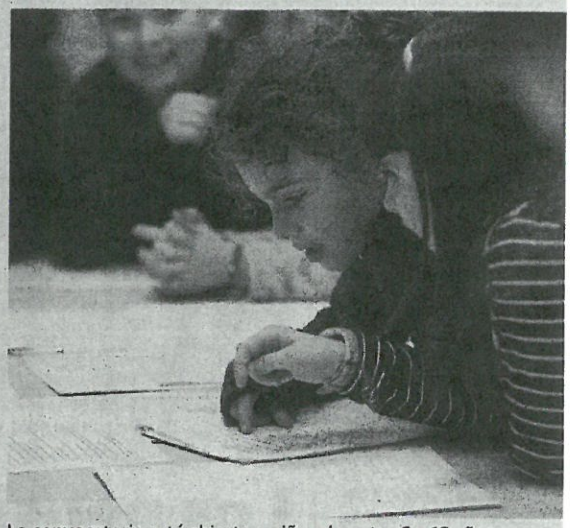

La convocatoria está abierta a niños de entre 6 y 15 años. :: ARIZM

Fin de semana musical por Santa Cecil

:: A.S.

LEZO. Mañana y el domingo la ciudadanía lezoarra podrá disfrutar del concierto y la kalejira del día de Santa Cecilia o la tercera sesión de Kantujira.

Este fin de semana la música será la principal protagonista en Lezo y es que tanto mañana como el domingo se celebrará el día de Santa Cecilia. Por este motivo la banda de la Escuela de Música Tomas Garbizu ofrecerá un concierto que tendrá lugar mañana a las 12.30 en el auditorio Gezala. Asimismo, el domingo 17 el grupo de txistularis realizará una kalejira, también por la celebración de Santa Cecilia, patrona de la música y de los músicos.

Estos dos eventos están recogidos en el programa Musikalean, el ciclo musical que organiza Euskal Herriko Musika Eskolen Elkartea y que tiene como objetivo que todas las escuelas de música del País Vasco saquen la música a la calle. Esta edición es la undécima que se organiza de forma consecutiva.

Además de ello, mañana tan se celebrará la tercera sesión de tujira, que, como es habitual, rá a las 12.30 desde Aiton Bord cia Kaialde y Kale Nagusia, d se realizarán sendas paradas, posteriormente finalizar en G ze Santuaren plaza.

Así pues, todas las pers amantes de la música popula nen una cita mañana; las letr las canciones se pueden adqui Aiton Borda, Aizpea o la Escue Música.

TOYOTA C-HR HYBRID
MODO ELÉCTRICO Y SIN ENCHUFES
POR 240€ /MES
TOYOTA complet | 48 cuotas. Entrada: 6 546,40 €. Ultima cuota: 13 193,72 €. TAE. 7,66%.
ECO
Emisiones NOx
0,0056 g/km
TOYOTA
SIEMPRE MEJOR
TOYOTA EUSKOAUTO
euskoauto.toyota.es
Olabarrena, s/n
Pol. Ind. Olaso. Olaso kalea, 23
943 762 385 - Bergara
943 747 417 - Elgoibar
Ctra. San Marcos, 32
C/ Karobi Industrialdea
902 345 245 - Pasaia Antxo
943 805 926 - Olaberria
Consumo medio WLTP (l/100 km): 4,7 – 5,1. Emisiones CO_2 WLTP (g/km): 106 – 116. Emisiones NOx (g/km): 0,0056.
Toyota C-HR 125H Automático Advance + Navegador. PVP recomendado: 26.250 € por financiar con Pay per Drive. Entrada: 6.546,40 €. TIN: 6,50%. TAE: 7,66%. 48 cuotas de 240 €/mes y última cuota (valor futuro garantizado): 13.193,72 €. Comisión de apertura financiada (2,75%): 541,85 €. Importe total del crédito: 20.245,45 €. Importe total adeudado: 24.713,72 €. Precio total a plazos: 31.260,12 €. Oferta de Toyota Kreditbank GmbH suc. en España y Toyota España. Incluido paquete complet con 1 año de Seguro, 4 años de Garantía y 4 años de Mantenimiento y Navegador. Modelo visualizado no corresponde con el modelo publicitado. Oferta válida hasta 30/11/2019. Más información en www.toyota.es o en tu concesionario habitual.
HYBRID

AZAROAK 25

Azaroak 11-18

Zapi gorriak jaso,
kiroldegia eta osasun zentroa

Azaroak 13

17:00:19.00, kultur-aretoa.
Irakurketa ahalduntzeko,
ikastaroaren hasiera (Gaxuxa)

Azaroak 18-30

Zapatak eta zapi gorriak jarri

Azaroak 22

17:00:19.00, kultur-aretoa.
HITZALDIA: "Sexu erasoak.
Zer gertatzen ari da?" Loredi Salegi aditua.
Indarkeria sexistaren kontrako poltsak banatuko dira.

Azaroak 24

12:00, Musika eskola.
Indarkeriaren kontrako kontzertua

Azaroak 30

18:30, Gezala Auditoriuma.
Zineforuma (Gaxuxa)
En Tierra de Hombres.

LEZO

Lezoko Unibertsitateko Udala · Pasaia-Lezo LIZEOA · Osakidetza · Lezo Herri Eskola · Gaxuxa · Kuadrilla · Lezoko Mugimendu Feministak

<TOMAS GARBIZU>

LEZOKO UDAL MUSIKA ESKOLA

AZAROAK 24, IGANDEA

12:00ETAN, MUSIKA ESKOLAN.
GANBARA MUSIKA

- **PARTAIDEAK.:**

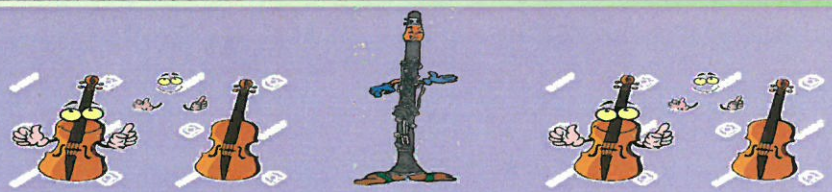

- MAITENA PAILLET
- MADDI ARRIOLA
- OIHAN ESPINA
- ANE ESPINA
- RAFFAELA ACELLA

- REBEKKA RIEDEL

ITZIAR IRIARTE
ESTHER BARANDIARAN

EGITARAUA

GANBARA MUSIKA 2019 Azaroa 24

- **FANTASIA PARA VIOLIN SOLO nº4.... G.P.Telemman**
  Biolinak: Maitena Paillet

- **CONCIERTO in Gm 1.mov.....Bruch**
  MALAGUEÑA.....P.Sarasate
  Biolinak: Maddi Arriola

  CONCIERTO in Am 1.mov.....G.B..Viotti
  Biolina: Ane Espina

  HOMMAGE A STRAUSS.....Béla kovács
  BLUES.....M.Mangani
  Klarinete: Oihan Espina

  CONCIERTO op.35 en Rem 3º mov. ...P.TCHAIKOVSKY
  Biolina: Maitena Paillet

  CONCIERTO EN SOL M KV 216 1º MOV.....W.A.Mozart
  POLONESA EN RE M OP 4.....H.Wieniaski
  Biolinak: Maddi Arriola

- **Pianojoleak;**
  Esther Barandiaran eta Itziar Iriarte

- **MOZART'S ADAGIO.....ARVO PÄRT**
- **PHANTASIESTÚCK OP 88.: .....R.SCHUMANN**
  ROMANZA – HUMORESQUE

Biolina: Raffaela Acella
Biolontxelo: Rebekka Riedel
Pianojolea: Esther Barandiaran

TOMAS GARBIZU
LEZOKO UDALAREN MUSIKA ESKOLA
Tel: 943 52 99 99 - igorbizumo@lezo.net

GANBARA MUSIKA KONTZERTUA

- **EGUNA: 2019, Azaroak 24,Igandea**
- **ORDUA: 12:00etan.**
- **LEKUA: "Tomas Garbizu" Lezoko Musika Eskola.**

INDARKERIAREN AURKA

GANBARA MUSIKA Kontzertua 2019 Azaroa 24

Oarsoaldeko kirol aukera guztiak euskarri bakarrean jaso dituzte lehenengoz

Eskola Kirola amaituta haur askok kirol jarduera ez zekitelako non jarraitu osatu dute eskuorria • Kluben informazioa, kirol guneak eta orientazio zerbitzuak azaltzen dira, besteak beste

–IKERNE ZARATE *Lezo*

Oarsoaldeko jarduera fisikoaren eta kirolaren eskaintza jasotzen duen lehenengo eskuorria egin dute. Lezoko Kultura aretoan egin zuten atzo euskarriaren aurkezpena lau udalerrietako kirol zinegotziek, Irlentz Ortegak (Lezo), Enekoitz Markosek (Oiartzun) Maite Gartziak (Errenteria-Orereta) eta Lore Suarezek (Pasaia). Premia sumatu zuten Oarsoaldeko Kirol Koordinazio Mahaian —lau udalerrietako politikari zein teknikariek osatzen dute— eskualdean dagoen kirol eta jarduera fisikoaren eskaintza euskarri bakarrean biltzeko: «Konturatu ginen, behin Eskola Kirola amaituta, Oarsoaldeko herrietako haur askok ez zekitela non jarraitu beren gustuko modalitatearekin, eta ezjakintasun horrek bultzatuta asko direla kirola egiteari uzten diotenak». Eskuorria premia horri emandako erantzuna da, beraz.

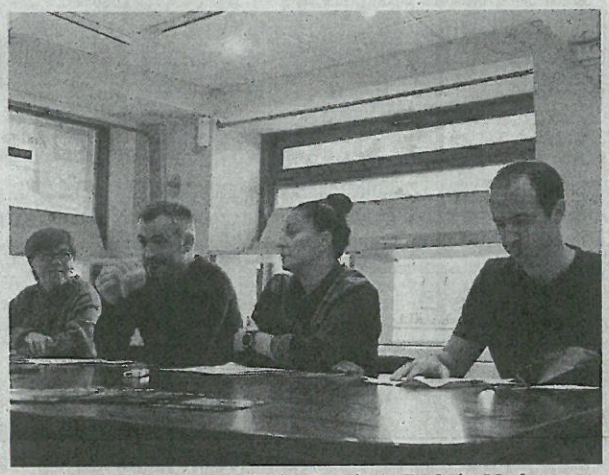

Lore Suarez, Irlentz Ortega, Maite Gartzia eta Enekoitz Markos. I.Z

Lehenengoz bildu dute informazio hori guztia euskarri bakarrean, «lanketa luze baten emaitza da», eta hasierako asmoa gerora aldatu egin zela zehaztu zuten: «Hasieran eskualdeko kirol kluben harremanetarako bideak jasotzea zen asmoa, baina bileraz bilera ikuspegia zabaltzen joan ginen eta egindako lanketari esker, gaur egun, Oarsoaldean jarduera fisikoa eta kirola egiteko askotariko aukera eta eskaintza biltzen duen dokumentua osatu ahal izan dugu».

Dokumentu bizia

Errenteria-Orereta, Lezo, Oiartzun eta Pasaiako kluben informazioa, kirol guneak, orientazio zerbitzuak, kirol sailetako kontaktuak, parke osasungarriak, eta bidegorriak ageri dira eskupaperan. Done Jakue Bidearen barruan dagoen Talaia bidea, eta San Marko inguruko ibilbideak bildu dituzte aldi berean eskuorrira.

Oarsoaldeko biztanleek, beraz, badute eskualdean dagoen eskaintza modu bateratuan ezagutzeko aukera. Eskuorria dokumentu bizia dela esan zuten, «urtetik urtera eguneratzen, osatzen eta aberasten joango gara dokumentu hori». Horren harira, datorren urtean ibilbide gehiago edota kirol gune pribatuen kokaleku zein kontaktuak gehitzeko asmoa azaldu dute.

Eskuorria kiroldegi zein harrera bulegoetan eskura daiteke, eta udalen webguneetan epe laburrera zintzilikatuko dutela jakinarazi zuten atzoko aurkezpenean. Eskerrak eman zizkieten politikariek Oarsoaldeko lau udaletako kirol teknikari eta dinamizatzaileei, «lan handia egin dute eskuorria egi bihurtzeko».

Metalen bila joan da Txinara Ion Areitio bike trial kirolaria

–URKO ETXEBESTE
Hondarribia

Ion Areitio bike trial kirolari hondarribiarra Txinan da, modalitate horretako Munduko Txapelketan parte hartzeko prest. Aukera sendoak ditu Areitiok Elite Mailako dominen borrokan egoteko: Munduko Kopan hirugarren izan da, eta aldi berean Nazioarteko Txirrindularitzaren Batasuneko (UCI) rankinean laugarren da. Iaz, bakarka bigarren izan zen Areitio mundukoan, eta taldekoan urrezkoa lortu zuen (aurten ez du horretan parte hartu). Txinako Chengdu hirian ari dira egiten txapelketa.

Bizikleta berria du Areitiok. I.A

Finalerdietako kanporaketa gaur jokatuko du Areitiok, 13:30etik aurrera Txinako orduan. Beraz, gaur goizaldean jakingo da hondarribiarra azk fasera sartu ote den. Hala bali finala biharko 17:00etan (Chen duko ordua) hasiko luke.

Berritasun bat du Areitiok: zikleta berria estreinatuko Txinan, Clean Trials etxekoa.

uetxebeste@hitza.eus

Hasi dira Xanisteban Eguneko Pala Txapelketako partidak

–ERIK GARTZIA *Oiartzun*

Oiartzungo Girizia elkarteko pilota sailak Xanisteban Eguneko Pala Txapelketaren ekitaldi berri bat hasi du. Joan den astean hasi ziren txapelketaren barruko partidak jokatzen. Bakarkako lehia da, eta partida guztiak Kontzejupean dira, arratsaldez. Udazken betea bada ere, Oiartzunen kalean palara jolasten denik bada. Kontzejupearen aterpeak horretan laguntzen du, eta euria, eguzkia edo haizea egin, garrantzia handirik ez dauka pilot aritzeko.

Orotara 32 dira bertan ari ren pala jokalariak. Ligaxkan dira egunotan. Horrela, behir gaxka aroa bukatuta, kanpo keten txanda iritsiko da: ab duaren 9 eta 10ean dira final z tzirenetako lehiak; abendua 16an final-laurdenetakoak, 23an bi finalerdiak. Finale nahiz 3. eta 4. postuetarako p tidak abenduaren 26an dira.

egartzia@hitza.eus

AZAROAK 25, LEZO

Azaroak 13: Irakurketa ahalduntzeko (Gaxuxa), ikastaroaren hasiera, 17.00-19.00, kultur-aretoan.
Azaroak 18-30: Zapatak eta zapi gorriak jarri.
Azaroak 21: Hitzaldia: "Sexu-erasoak". Zer gertatzen ari da?". Loredi Salegi aditua. 17.00-19.00, kultur-aretoan.
Azaroak 24: Indarkeriaren kontrako musika kontzertua, musika eskolan, 12.00.
Azaroak 30: Zineforuma (Gaxuxa), Gezala Auditoriumean, 18.30. En Tierra de Hombres.

Indarkeria matxistarik ez

Lezoko Unibertsitateko Udala
www.lezo.eus

EMAKUNDE
EMAKUMEAREN EUSKAL ERAKUNDEA
INSTITUTO VASCO DE LA MUJER

Antolatzaileak: Lezoko Udala, Gaxuxa, Kuadrillategi, Osasun Zentroa, Pasaia-Lezo Lizeoa eta Lezo Institutu

"TOMAS GARBIZU" LEZOKO UDALAREN MUSIKA ESKOLA

ARRASATEKO AKORDEOI LEHIAKETARA JOANGO DIREN IKASLEEN AUDIZIOA 2019

AZAROAK 29, OSTIRALA

KONTZERTUA
Musika Eskolan, 19:00ean.

(Gurasoei Zuzendua).

ARRASATEKO AKORDEOI LEHIAKETA 2019

Zure ekitaldia agertzea nahi baduzu? Bidali mezua oarsobidasoa@hitza.eus helbidera.

OARSO BIDASOKO HITZA
Ostirala, 2019ko azaroaren 29a

GAUR

Musika

Irun. Asun Casasola Ipuin Lehiaketaren hasieraren harira, musikaz girotuko dute erdigunea. 12:00etan, Hiriko hainbat plazetan zehar.
Lezo. Akordeoiko ikasleen musika audizioa, Arrasateko akordeoi lehiaketari begirakoa. Partaideak: Ibai eta Asier Olaziregi, Markos Bizarro, Gorka Arroyo. 19:00etan, musika eskolan.
Pasaia. Gerardo Rifo abesbatza eta Ane Artetxe. 20:00etan, San Pedro elizan.

Antzerkia

Lezo. *Txiki: 40 urte eta aldapan behera niek* bakarrizketa, 22:30ean, Txerrimuñon.

Dantza

Hondarribia. Lasalaren *Luz*. 20:00etan, Itsas Etxean.

Hitzaldiak

Errenteria-Orereta. GIB eta sexu transmisiozko gaixotasunen gaineko mahai ingurua LGTBI mahaiak antolatuta, Jose Antonio Iribarren Donostiako Ospitaleko Gaixotasun Infekziosoen Zerbitzuko buruarekin. 19:00etan, udal pleno aretoan.
Irun. *Azken gailu teknologikoak ezagutu* (gaztelaniaz). 16:00etan, CBAko KZgunean.
Irun. *La Eneida* Virgilio poetaren lanaren gaineko hitzaldia, Toti Martinez de Lezearen eskutik. 19:00etan, Oiasson.

Ikastaroak

Errenteria-Orereta. Autodefentsa ikastaroa Setem Factoria Valores eta Colectiva #Akelarre Ciberferministaren eskutik. Gaur, 17:00etatik 20:00etara; bihar 10:30etik 13:30era, Emakumeen Etxean.

Ikus-entzunezkoak

Errenteria-Orereta. Ruben Crespo bideo-errealizadorearekin *Zinema, mendia, bidaiak eta natura* hitzaldia eta bideo emanaldia. 19:30ean, Reina aretoan.

Irteerak

Hondarribia. Ttipi-ttapa adineko jendearentzako ibilaldia. 11:00etan, Itsas Etxetik abiatuta.

MK
estudioa
ileapaindegia
Hernanin MK estudioa ileapaindegiko partaide izan nahi duzu?
Moda gustoko baduzu eta lanerako gogoz bazaude, deitu!!
943 55 20 81 - 640 18 98 39

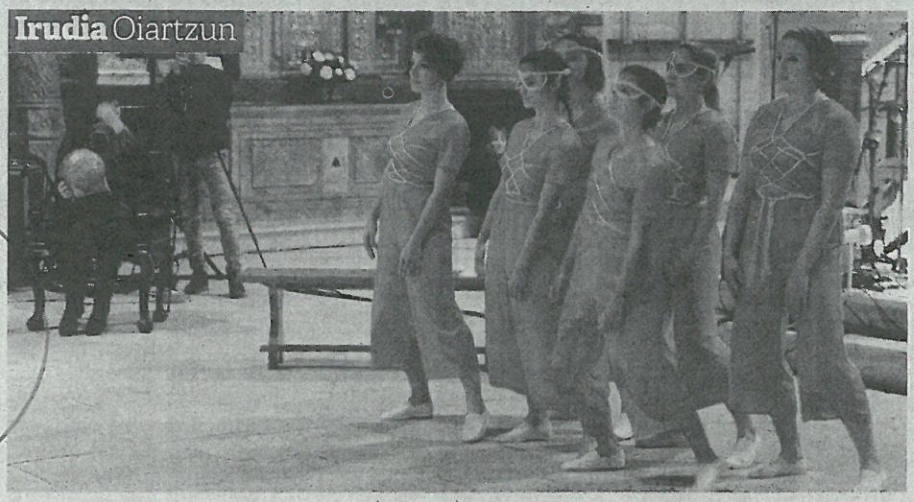
Irudia Oiartzun

Asteburu hau ere bai, emakume hitzez

Larunbatean hasi zen Hitzen Lihoa. Elizan egindako ikuskizunaren ondoren (argazkian), irakurraldia eta 1936 aurreko idazleei buruzko jarduerak etorri dira. Gaur, *Muga deitzen pausoa* filma eskainiko dute, 19:00etan, eta 22:00etan, Andre eta jabe poesia errezitaldia. Bihar, Ines Osinagak emango du kontzertua. Etzirako, antzerkia (18:00etan): *Hariak* eta *Behin mundua berea izan zen*. Guztiak, udaletxean. E. GARTZIA

Bestelakoak

Irun. Gazteentzako *La víctima 17* scape room-a, doan. Izen emateak, 943 636 826. 18:00etan, Martindozenea Gaztelekuan.
Oiartzun. Lur Kortak 2 eta 3 urte dituzten haurrentzako ipuina kontatuko du, 17:00etan, bibliotekan.

BIHAR

Musika

Errenteria-Orereta. Oarsoinua: IRA, Revolta Permanent, Legen Beltza eta Holy Nuns. 19:45ean, Niessen kulturgunean.
Hondarribia. Andoni Ollokiegi eta Trikizio, 18:00etan, Arma plazan.

Antzerkia

Irun. Asteroko merkatu txikia. 08:00etan, Urdanibia plazan.
Irun. Txalo konpainiaren eskutik, *Legoa itsaspeko zaborretan* antzezlana. Sarrera orokorra 4,30 euro. 17:00etan, Amaia Kultur Zentroan.

Dantza

Lezo. La Pulga eta Lagunak koadro flamenkoaren emanaldia. Sarrera: 8 euro. 20:00etan, Txerrimuñon.
Oiartzun. Irene Arrizurieta & Bikodantzem *Baltseoan*. 18:30ean, ikastaroa, eta 20:00etan dantzaldia, Pagoan.

Lehiaketak

Irun. Partxis txapelketa, bereziki 60 urtetik gorako herritarrentzat. 17:00etan, Behobiako adineko pertsonentzako Udal Gune Sozialean.

Bestelakoak

Errenteria-Orereta. Fanderiako errotaren errotarriak martxan jarriko dituzte. Artoa xehetu eta arto irina banatuko dute bisitarien artean. 11:00etan euskarazko saioa egingo dute, eta 12:00etan gaztelaniazkoa. Doan, baina izena eman behar da aurretik: 943 494 521.
Hondarribia. Hondarribiko baserritar produktuen azoka. 08:00etan, San Pedro kalean.
Irun. V. Indoor Bizikleta Maratoi Solidarioa. Bildutako dirua Minbiziaren Aurkako Gipuzkoako Elkarteak (AECC Gipuzkoa) jasoko du. 15:30ean, Uranzu pilotalekuan.

ETZI

Musika

Hondarribia. Txistulari taldearen alborada. 08:00etan, Alde Zaharretik abiatuta.
Irun. *Gure Abestiak*, 19:00etan, Amaia zentroan.

Dantza

Errenteria-Orereta. *Janeten titia* ikuskizuna Ertza konpainiaren eskutik. Sarrerak, 8 euro. 19:00etan, Niessen Kulturgunean.
Hondarribia. Kukairen *Gauekoak* ikuskizunaren estreinaldia, 19:30ean, Itsas Etxean.
Oiartzun. Helduentzako dantzaldia. 18:00etan, Pagoa aretoan.

Ikastaroak

Oiartzun. Gazteentzako hika ikastaro praktikoa. 17:00etan, Fermiñenen.

Bestelakoak

Hondarribia. Brokante eta bilduma azoka. 10:00etan, Kirol kaian.

ASTELEHENA

Ikastaroak

Oiartzun. Produktu filosanitarioen aplikazioa, Behemendik antolatuta. 15:00etan, Elorsoro kiroldegiko bilera gelan.
Oiartzun. Ofimatika tresnak erabiltzen ikasteko saioa. 16:00etan, KZgunean.

Hileko zozketak • Saridunak
HITZAkideen TXOKOA

Yolanda Sabino Duarte (Errenteria)
HITZAren bulegoan jaso behar da bonoa.
LA PERLA
Bi lagunentzako forman jartzeko Talaso Zirkuitua
Tel.: 943 45 88 56
Kontxako pasealekua z/g
DONOSTIA
www.la-perla.net

Sotera Txurio Ezponda (Oiartzun)
M. Estibalitz Hernandez (Hondarribia)
Bi hilabeteko epea saria erabiltzeko.
DONOSTIAKO AQUARIUMA
Bi sarrera bikoitz
www.aquariumss.com

Aitziber Arnaiz Garmendia (Oiartzun)
Eskuratzeko HITZA jarriko da harremanetan.
IKASELKAR HEZKUNTZA ARGITALETXEA
Neguko katalogotik euskarazko jolas eta liburuetan 50 euroko bonoa
IKASELKAR HEZKUNTZA ARGITALETXEA
Tel.: 943 22 58 76
ikaselkar@ikaselkar.eus
www.ikaselkar.eus

Esther Rosano Otxoa (Errenteria)
Maria Antonia Elustondo Mendiola (Errenteria)
Bi hilabeteko epea saria erabiltzeko. Aurrez deitu.
TXURI URDIN IRRISTAKETA LIBREA
Bi sarrera bikoitz
Tel.: 943 46 44 04
Anoeta pasealekua, 24
DONOSTIA
www.eltxuri.com

Saria erabili ahal izateko **HARPIDEDUN txartela** aurkeztu behar da.
egin zaitez harpidedun!

OARSOARRAK

EUSKARAREN SARIA 2019

Errenteriako Udala · Lezoko Unibertsitateko Udala · Oarsoaldea · Oiartzungo Udala · Pasaiako Udala

---

Jexux Leonetek, Oarsoaldea Garapen Agentziaren lehendakariak, gonbidatu nahi zaitu:

OARSOARRAK EUSKARAREN SARIA Sari-emate ekitaldia

Bertan, euskararen alde egindako lana sarituko du Oarsoaldeko Euskara Batzordeak.

Honakoak dira sarituak:

- Nere Mujika, euskaltzale eta ekintzaile errenteriarra
- Oarsoaldeko Kantu Jirak

DATA: azaroaren 29an
ORDUA: 19:00etan
LEKUA: Pasai Donibaneko Juanba Berasategi Auditorioan

Azaroaren 25a baino lehen konfirmatu zure asistentzia **komunikazioa@oarsoaldea.eus** e-postan.

Oharra: Otordutxoa Ontziola jatetxearen eskutik izango da.

OARSOARRAK EUSKARAREN SARIA
HERRIETAKO KANTUJIRAK 2019

Petra Lekuonako egoiliarrek euskara irakasten diete Intxixu AEK-ko ikasleei

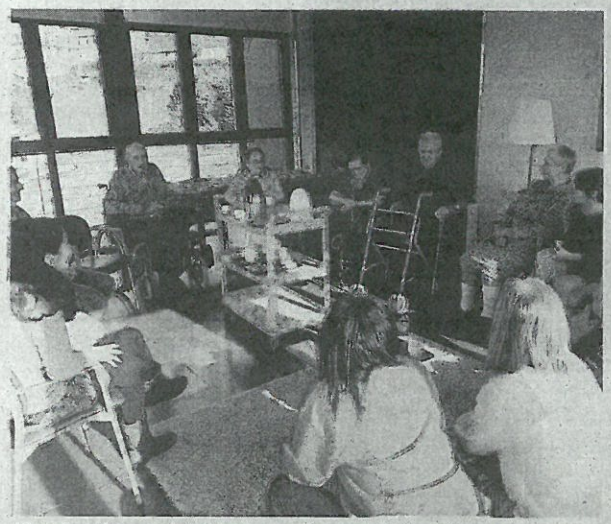

Abenduan izango dute hurrengo mintzapraktika saioa. HITZA

–ERIK GARTZIA *Oiartzun*

Zahartze aktiboa ez da kimera bat. Bestela, galde diezaietela Oiartzungo Petra Lekuona Zaharren Etxeko egoiliarrei. Oraingoan, Intxixu AEK-ko ikasleekin mintzapraktika saioak egiten hasi dira. Lehenengo saioa azaroaren 14an egin zuten; gustura daude emaitzarekin han bizi direnak, baita mintzapraktika egitera hurbildu ziren euskaltegiko ikasleak ere. Hurrengo saioa abenduaren 12an egingo dute, eta helburua da astean bi saio egitea.

Kafe baten bueltan biltzen dira ikasleak eta egoiliarrak, eta hainbat gai informali buruz aritzen dira solasean. Euskaraz, noski.

Hainbat helburu bilatzen dituzte bilera horiekin, euskaltegiko arduradunek adierazi dutenez: «Alde batetik, ikasleek klasean landutakoa praktikatzeko aukera izango dute testuinguru informal batean, eta horrez gain, ...rtako euskara entzutera ohi...n joan daitezke». Helburu ...zein bestea, ezinbestekoak, ...leek erabilerara jauzi egin ...ten, mintzapraktikaren bi...redu egokiak jasotzen di...ako ikasgelatik kanpo.

...liarrak ere, onuradun

...eak ez dira saio horien onu...n bakarrak izango. Petra Le...nako egoiliarrek haien esperientzia transmititzeko aukera izango dute saio horietan, hainbat belaunalditako jendearen integrazioa sustatuz. Gainera, gaurkotasuna duten gaiak landuko dituzte bertaratzen diren ikasleekin, eta kognitiboki estimulatzeko gunea izango da mintzapraktikari eskainitako tarte hori.

«Lehen saioan oso gustura aritu ziren denak, oso dibertigarria izan zen eta sekulako barreak egin zituzten. Ziur hurrengo saioetan konfiantza gehiago hartzean are hobeto pasako dutela!», esan dute euskaltegiko arduradunek.

Konfiantza gakoa da, zalantzarik gabe, ikasleak euskararen unibertsoan murgiltzeko; baita ikasitakoa praktikan jartzeko aukera izatea ere.

Nere Mujika eta herrietako kantu jirak, Oarsoarrak Sarien hartzaileak

Nere Mujika errenteriarra eta herrietako kantu jirak izango dira 2019ko Oarsoarrak Euskararen Sarien onuradun • Sari emate ekitaldia hilaren 29an da, Donibaneko Juanba Berasategi aretoan

–URKO ETXEBESTE

Oarsoaldeko Euskara Batzordeak erabaki du nori eman 2019ko Oarsoarrak Euskararen Sariak: Nere Mujika euskaltzale eta ekintzaile errenteriarrari, eta Errenteria-Oreretako, Lezoko, Pasai Donibaneko, Antxoko eta San Pedroko kantu jirei. Sari emate ekitaldia azaroaren 29an izango da, Donibaneko Juanba Berasategi aretoan, 19:00etatik aurrera. Ekitaldi irekia da, nahi duen oro joan daiteke.

Oarsoarrak Euskararen Sariak 2010etik ematen ditu Oarsoaldeko Euskara Batzordeak. Epaimahaia, eskualdeko euskalgintzako ordezkariek osatzen dute: Oarsoaldeko lau udalek, eta Errenteria-Oreretako Lau Haizetara Euskalzaleen Topaguneak, Oarsoaldeko AEK-k, OARSO BIDASOKO HITZA-k, eta Oiartzungo Tturttur euskaltzaleon bilguneak dute ordezkaritza bertan. Hala, epaimahaiak hobetsi du Mujikaren kasuan euskara bere bizitzaren ardatz izanik eman duen ereduagatik saritua izatea. Kantu jiren kasuan, euskara kalera ateratzeko egiten duten lana aitortu nahi izan du, eta jende askorentzat euskarara hurbiltzeko bide izateagatik.

Altza-Herreran jaioa baina aspaldi errenteriartua. Urte luzez irakaskuntzan jardun zuen Nere Mujika. Frankismo garaia izan arren, euskara eta euskal kultura transmititzen zizkien ikasleei, dantza ardatz hartuta gehienetan. Nere Mujika euskaraz mamitutako bizitza baten eredu argia da epaimahaikideen hitzetan: «Alor askotan aritu den eta ari den arren, euskara du beti erdigune; emakume taldeen antolaketan, dantza ikastaroetan, kopla kantari, elkartasun ekintzetan, kantu jiran eta herrigintzan beti euskaraz eginez eredu bikaina ematen digu Nerek».

Nere Mujikak jasoko du Oarsoarrak Saria. HITZA

Kantu jirak

Kantuak, euskarazko kantuak asko eman dio herri honi eta oraindik ere asko ematen dio. Azken urteotan herriz herri z...baltzen ari diren kanturako ta...deek poza ematen dutela naba...mendu dute Oarsoarrak sarie...atzean diren arduradune... «Gure herria bizirik dela senti...razten digute bazterrik bazte... Euskara kalera ateratzeko egite...duten lana azpimarragarria de...zalantzarik ez dute, eta horreg...tik aitortza eta saria. Herrieta... euskal giroa zabaltzeaz gain, je...de askorentzat euskarara hurb...tzeko, euskara ikasteko akui... eta makulu bihurtu direla kan...jirak gaineratu dute.

Merezitako omenaldia jasol...dute Mujikak eta kantu jirek d...torren ostiralean.

OARSOARRAK EUSKARAREN SARIA
HERRIETAKO KANTUJIRAK 2019

Bizitza leihoaz bestalde

Kale kantoitik
Arantxa Urbe
Errenteria-Orereta

Hilero HITZA-ko orrialdean marrazten dudan leiho honetatik badoan urteari begira jartzeko tenorea iritsi zait. Izan ere, zirriborratzen ari naizen hauek, zahartu den 2019ko urte honen azken hitzak izango dira.

Leiho honen atzealdetik ikusi eta idatzi ditut hilabetez hilabete hamaika kontu, orain ia ahaztuta ditudanak, gehienak. Azkar batean pasatzera doa beste urte bat, baina eguneroko zalaparta alde batera utzi, tarte bat hartu, eta hari begira jarriz gero, munduan, eta gure mundu txiki honetan ere bai, zenbat gauza gertatu diren ohartuko ginateke.

Esango nuke badoan urte honetan, batez ere, naturak akaso atzera bueltarik ez duen larrialdi klimatikoaren aurrez aurre jarri gaituela. Gurean ere izan genituen uholdeak, ikusgarriak. Eta entzun dugu ohartarazpena: gisa horretako hondamendiak gero eta bortitzagoak eta gero eta maizago izango dira. Bizitzeko dugun leku bakarra suntsitzera goaz, erremediorik gabe, aurki.

Eskubideek, giza eskubideek eta herrienak ere, jipoi ederrak jaso dituzte, bada, azkenetan den urte honetan. Emakumeak, pentsiodunak, langileak, bizitza hobeago baten bila itsasoak eta urruneko lurralde arrotzak zeharkatzea beste aukerarik ez dutenak, latinoamerikarrak, kataluniarrak, euskaldunak, Europako eta munduko beste herri txikiak... Zenbat bidegabekeria eta eskubide urraketa bazterretan!

Aspaldi etxean behar zuten lagunek erbestean eta urruneko kartzeletan preso jarraitu dute urte honetan ere. Haien etxekoentzat eta lagunentzat egunak gaua denean hasten jarraitu du, etxetik urrun, errepideko marra zuriei segika milaka kilometro osatu arte. Osasuna, denbora eta dirua xahutuz jarraitu die asfaltoak eta zentzugabeko dispertsio politikak. Legeak egin zituztenek jarraitu dute lege urratzaile nagusiak izaten, eta inork gutxik ulertzen du, artean, zergatik jarraitzen duten beren legea bete gabe, geroz eta argiago utziz duten mendeku gosea.

2020ko Euskaraldian murgildu gaitu urteak. Aste betez, ahobizi edo belarriprest txapa paparrean, begirada konplizeen bila arituko gara kalean, irribarre gertukoak banatu eta jasoz, euskaldunon komunitatea trinkotuz. Zenbat ateraldi ez ote ditugu asmatu beharko euskaldunok gure hizkuntzan bizitzeko eskubidea onar diezaguten!

Eskubideek, giza eskubideek eta herrienek ere, jipoi ederrak jaso dituzte, bada, azkenetan den urte honetan

HITZA-ko nire leihotik ikusi ditut horiek guztiak eta gehiago. Eta aurten galdera bat sortu zait barruan: nik paperezko leiho honetatik bizitzari begiratzen diodan moduan begiratzen ote dio Aitzol Gogorzak bizitzari bere etxeko leihotik, Gaztainotik, trenbideaz bestaldetik?

Apiriletik bizi da leiho horren atzean. Ankerkeriak eta zentzugabekeriak beste buelta bat eman eta, jarri zioten espetxe zigorra amaitu arte, etxetik ateratzera debekatu ziotenetik: 2027ra arte, hain zuzen.

Ia egunero pasatzen naiz leiho horren azpialdetik. Egunak pasa ahala, geroz eta ulergaitzagoa egiten zait XXI. mende honetan horrelako zigorrak indarrean egotea, oraindik: datozen 7 urtetan Aitzolek bizitzari etxeko leihoaren atzealdetik begiratu beharko dio. Nolakoa ote da bizitza leihoaz bestalde? Nola ikusten ote gaitu leihoaren alde horretatik leihoaz bestalde batera eta bestera gabiltzanok?

Jada ez dute burdinezko ateek mozten askatasunerako bidea, zure eta nire etxeko egurrezko ateen gisako batek baizik: itzela!

Gau hauetako batean pasako da Olentzero Aitzolen leiho azpitik. Errazena Aitzolen egoera konpon dezan eskatzea litzateke. Baina Olentzerok, naturak bezala, aspaldi esan zigun gure etorkizunaren eta gure bizitzen burujabe egin behar dugula, ardura hori hartzea zor dugula. Beraz, etorkizuna izango duen mundu baten alde borrokatzea besterik ez zaigu geratzen, edo hori dena. Aurtengoarenak egitera doa. Urte berriak itxaropena eta adorea ekar gaitzala: bizitzari leihoaren atzetik begiratzen jarraitu beharko dion Aitzoli; ziega ilunetan preso dituzten lagunei; gu bezala pasaportea hartu eta nahieran ibil ezin daitezkeenei; eta, nire antzera, bizitzari nahi dugun lekutik begiratzea hauta dezakegunoi. Etorkizuna izango duen mundu baten aldeko borrokan elkar ikus gaitezela... Urte berri on!

Irudia Pasaia

Oarsoarrak Euskararen Sarietan, aurrera begira

Joan den asteko ostiralean eman zituzten, lepo bete egin zen Donibaneko Juanba Berasategi aretoan, 2019ko Oarsoarrak Euskararen Sariak. Ordurako jakinak ziren bi aitorme nen jabeak: Nere Mujika euskaltzale errenteriarra, eta Oarsoaldeko herrietako kantu jirak. Mujikak, bere hizketaldian, bizitzan euskararen alde egindakoen berri eman zuen, zabal, asko baitira hark egindakoak. Baina batez ere etorkizunerako lezioa da eman zuena: euskararen erabileran aurrera egin nahi bada, esparru guztietan eman behar zaio bidea hizkuntzari, egunero lan eginez esparru horietan tokia egiten joateko. Kantu jirek euskal kantuen alorrean egiten dute lan, tokian-tokian agerraldi iraunkorrekin. Aisian eta musikan oinarrituta, kalera atera dituzte askorentzat ahazteko zorian ziren euskal kantak, etorkizunari abestuz. URKO ETXEBESTE

XVIII. KLARINETE MARATOIA 2019

klarinetemaratoia@gmail.com

https://www.facebook.com/klarinete-maratoia

antolatzailea:

babesleak:

laguntzailea:

Zumaiako Udala (https://zumaia.eus/eu)

Euskara

zumaia (https://zumaia.eus/eu/turismoa)

XVIII. KLARINETE MARATOIA

NOIZ

NON

Zumaia

Hitzordu honen gaineko informazio gehiago…
(https://www.sapereaudesinfonietta.com/xv-klarinete-maratoia-2018-eus)

(https://zumaia.eus/eu/turismoa/agenda/copy_of_xvii-klarinete-maratoia/image/image_view_fullscreen)

Klarinetearen doinuak Zumaiako bazter guztietan; egitasmo pedagogiko sendoa, eta askotariko kontzertu eta emanaldi irekiak. Klarinete Maratoiak aukera emango du aurten ere musikarien arteko harremana sendotzeko, jendaurrean musika egiten trebatzeko eta baita klarinetearen doinuez gozatzeko ere: formatu txiki eta ertaineko kontzertuak, laukote lehiaketak, erakusketa, pintxo-pote musikala…

IZEN-EMATEA online azaroak 8 arte

https://www.sapereaudesinfonietta.com/klarinete-maratoia-eus

Info+ klarinetemaratoia@gmail.com

EGUTEGIA EGUNEZ EGUN

Asteazkena, 27

- 09:15-14:00/15:30-19:30 Bakarkako eta taldekako eskolak
- 18:15 Clarinet Clinic
- 19:00 Komentuan **inaugurazio kontzertua**

Osteguna, 28

- 09:15-14:00/15:30-19:30 Bakarkako eta taldekako eskolak
- 18:15 Clarinet Clinic
- 20:00 Valentin Manterolaren estudioan **Pintxo-pote musikala**: "Klarinetea eta..."

Ostirala, 29

- 09:15-14:00/15:30-19:30 Bakarkako eta taldekako eskolak
- 17:30 Oxford aretoan **txikientzako kontzertu berezia**, Amat Studio
- 18:15 Clarinet Clinic

Larunbata, 30

- 09:15-14:00/15:30-19:30 Instrumentu eta osagarrien erakusketa
- 11:00-14:30 Lutheria, instrumentuen konponketa. (Alipio Ginaldo)
- 16:00 Komentuan **klarinete laukoteen lehiaketa**
- 18:30 Oxford aretoan klarinete **laukoteen laborategiko kontzertua**

Igandea, 1

- 13:00 Zumaienan Ikasleen **amaiera kontzertua**
- 19:30 Oxford aretoan **kontzertu berezia**: *literatura eta ganbera-musika* (Tomas Ruti Parra + Sapere Aude Sinfonietta

(HTTP://WWW.FACEBOOK.COM/SHARER.PHP?

U=HTTPS://ZUMAIA.EUS/EU/TURISMOA/AGENDA/COPY_OF_XVII-KLARINETE-MARATOIA) (HTTPS://TWITTER.COM/INTENT/TWEET?TEXT=XVIII.

KLARINETE MARATOIA HTTPS://ZUMAIA.EUS/EU/TURISMOA/AGENDA/COPY_OF_XVII-KLARINETE-MARATOIA)

EUSKARAREN EGUNA

KANTU SAIOA LEZON

Abenduaren 3an, asteartea, 17:00etan, Musika Eskolan.

Antolatzailea: "Tomas Garbizu" Lezoko Udalaren Musika Eskola.

EUSKARAREN EGUNA KANTU SAIOA Lezo, 2019-12-03

DENOK ABESTERA!!! karaoke

1. GORA TA GORA BETI

https://www.youtube.com/watch?v=FWgCAqPtjco

GORA TA GORA BETI, HAIK GORA
LAPURDI !
EUSKARAK BIZI GAITU ETA
BIZI BEDI (x2)

GORANTZA DOA AGUDO KAPITALA
ETA LAPURDI BETI DAGO APALA,
ALDREBESTURIK DAGO MUNDU ZITALA.
KONFORMATZEN EZ BAGARA
ZE PEKATU MORTALA

GORA TA GORA BETI,
HAIK GORA LAPURDI !
EUSKARAK BIZI GAITU ETA BIZI BEDI (x2)

3. EUSKAL HERRIAN EUSKARAZ

https://www.youtube.com/watch?v=Ej2XLHbfF-s

EUSKAL HERRIAN EUSKARAZ
NAHI DUGU HITZ ETA JOLAS,
LAN ETA BIZI EUSKARAZ ETA
HORTARA GOAZ,
BADA GARAIA NOIZBAIT DEZAGUN
GUDA HORI GAL EDO IRABAZ.

II:ZABAL BIDEAK ETA AIREAK
GURE HIZKUNTZAK HAR DEZAN ARNAS,
BADA GARAIA NOIZBAIT DEZAGUN
GUDA HORI GAL EDO IRABAZ.:II

EUSKAL HERRI EUSKALDUNA
IRABAZTEKO EGUNA,
PAZIENTZIA ERRE AURRETIK
BEHAR DUGUNA;
EZ AL DAKIZU EUSKARA DELA
EUSKALDUN EGITEN GAITUENA?

II:ZER EUSKAL HERRI LITZAKE BERE
HIZKUNTZA ERE GALTZEN DUENA?
EZ AL DAKIZU EUSKARA DELA
EUSKALDUN EGITEN GAITUENA?:II

4. EUSKARAREN TXANTXANGORRIAREN KANTA

https://www.youtube.com/watch?v=LVgk__31PtM

SORTALDEKO ARGI BERRIARI ARI ZAIO ASPALDI
ARRATSEKO AZKEN IZPIARI EGUN ETA GIZALDI.
BULAR GORRI, HEGAKADA ARIN LUR HAUETAN D
EMARI
ERREKA ETA IBAI ZABALAREN, ITSASOAREN
EGARRI.

LAU HAIZETARA HEGAN BERA DABIL AIREAN
AHOTAN, BELARRITAN SU EPELEAN
KALEAREN BIZIA HERRI HONEN IRRIA
EUSKARAREN TXANTXANGORRIA.

HAIZEAREN MAGAL LEUNEAN HEDATU DA OIHUA
BIHOTZAREN TAUPADETAN, HITZAK SORTU DU
DOINUA.
OLATUEK BEREN SOLASEAN AUKERATUTAKO
HARRIA
DENBORAN ZEHAR DUTE JOLASEAN ETEN EZ
DADIN HARIA.

LAU HAIZETARA HEGAN BERA DABIL AIREAN
AHOTAN, BELARRITAN SU EPELEAN
KALEAREN BIZIA HERRI HONEN IRRIA
EUSKARAREN TXANTXANGORRIA.(x2)

Arrasateko Akordeoi Lehiaketak

Accordion Competitions of Arrasate
Concursos de Acordeōn de Arrasate

06-08/XII/2019
Arrasate -Mondragón

HAUSPOZ

ERRENTERIA

Nueva visita de seguimiento a los seis puntos de compostaje comunitario

Será este martes, y el recorrido comenzará a las 9.30 horas en el punto de Fanderia

:: A.S

ERRENTERIA. Este próximo martes, 17 de diciembre, el Ayuntamiento realizará las visitas de seguimiento a los puntos de compostaje comunitario. Esta actuación se enmarca en el programa municipal de compostaje puesto en marcha hace 5 años y las familias que participan en el mismo, sea mediante el compostaje comunitario como el doméstico, se benefician de un 30% de bonificación fiscal en la tasa de basuras.

La asistencia técnica que realiza las visitas comenzará el itinerario a las 9.30 horas, desde el punto de compostaje de Fanderia y, posteriormente, seguirá el siguiente orden: Agustinak, Gaztaño (primero realizarán el seguimiento del punto de compostaje que hay junto a la subida a Arramendi y seguidamente, el situado frente al nº 44 de Gaztaño) y Alaberga (primero el punto de compostaje comunitario del barrio y posteriormente el de la escuela infantil Uztargi).

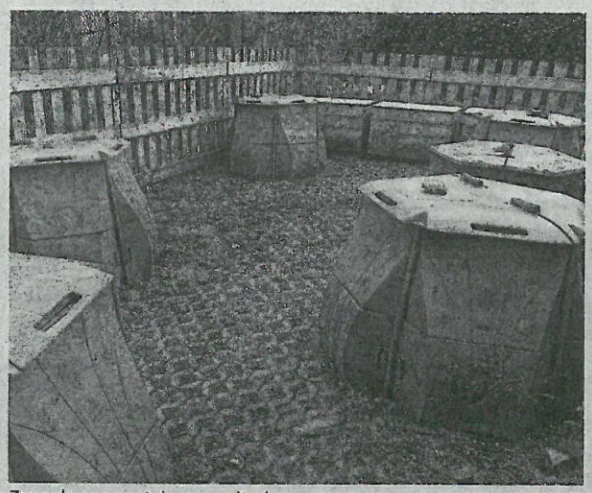
Zona de compostaje comunitario. :: ARIZMENDI

Solventar dudas

Las visitas servirán, a su vez, para solventar las dudas, así como para recabar propuestas, etcétera, que tengan las familias que participan en esta iniciativa de compostaje comunitario.

Si algún usuario quiere citarse con el equipo técnico durante las visitas, es recomendable llamar previamente al número de teléfono 628 532 303 o enviar un whatsApp a dicho número de teléfono (también se puede enviar un e-mail, antes del próximo lunes, a auzokonpostae@errenteria.eus).

Las personas que aún no participan en el programa de compostaje y quieran hacerlo, pueden ponerse en contacto a través de las vías anteriormente mencionadas.

El Ayuntamiento ofrece asistencia a los habitantes de la villa que compostan el biorresiduo en su domicilio mediante sus autocompostadores, aclarando las dudas y registrando las incidencias que puedan surgir en el proceso. Las consultas referentes al compostaje doméstico pueden enviarse a etxekonpostae@errenteria.eus.

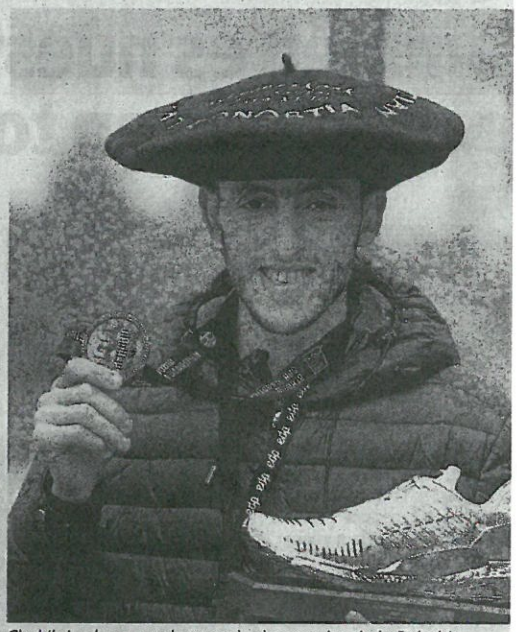
Chakib Lachgar con la txapela de ganador de la Behobia. :: ARI

Coloquio con Chakib Lachg ganador de la Behobia-SS

El atleta errenteriarra hablará sobre su vida este martes en Xera Gastroteka

:: A.S

ERRENTERIA. El próximo martes, día 17 de diciembre, a las 19.30 horas, tendrá lugar en Xera Gastroteka una charla-coloquio con el reciente ganador de la Behobia-San Sebastián, el atleta de l tería Chakib Lachgar, orga por Oarsotri Happytalde T Kluba.

Será una buena ocasión p nocer más sobre el atleta, pe bre todo, para acercarnos a mensión humana de Chaki

El acto está abierto al p en general y las personas q lo deseen podrán particip sus preguntas.

LEZO

EH Bildu propone que la comisión y el pleno sean grabados en vídeo

Además, explican las razones de su voto en contra de los presupuestos

:: A.S

LEZO. EH Bildu ha enviado una nota aclaratoria en la que dana conocer las razones de su voto en contra de los presupuestos municipales de 2020, aprobados por el equipo de Gobierno PNV-PSE. Según explica la coalición, «con el fin de mejorar estos presupuestos, presentamos diferentes enmiendas por importe de 300.000 euros, de los cuales 280.000 corresponden al bienestar de la gente, al empoderamiento de la ciudadanía, a la igualdad de género y a las energías renovables. Este importe supone únicamente el 3,4% del total del presupuesto, es decir, que eran enmiendas realizadas con la actitud de llegar a un consenso. Lamentablemente, el señor alcalde imposibilitó la oportunidad de votar las enmiendas».

Enmiendas bien presentadas

Desde la formación abertzale afirman que tienen claro que las enmiendas fueron «presentadas en el lugar y forma en que debían ser elaboradas. No hay más que mirar las actas de la Comisión y las actas del Pleno. Se explica claramente desde qué partidas proponíamos el importe de 300.000 euros de las diferentes enmiendas equilibrando los presupuestos; en las actas también se hace constar la observación del secretario municipal –letrado del Ayuntamiento– de que teníamos derecho a votar nuestras enmiendas. Por otro lado, el equipo de gobierno dice que rechazamos las propuestas presentadas por el grupo PNV-PSE. No hay más que volver a mirar las actas para comprobar lo que decimos».

A pesar de todo, el concejal Mikel Arruti ha manifestado que su agrupación «no quiere entrar en la polémica de este tipo de actitudes que no hacen ningún favor a Lezo». Y por todo ello, con el fin de que en lo sucesivo no se produzcan debates de este tipo, van a registrar una propuesta para que, a partir de ahora, la Comisión y el Pleno sean grabados en vídeo «para que la ciudadanía tenga un conocimiento claro de todo lo que ocurre».

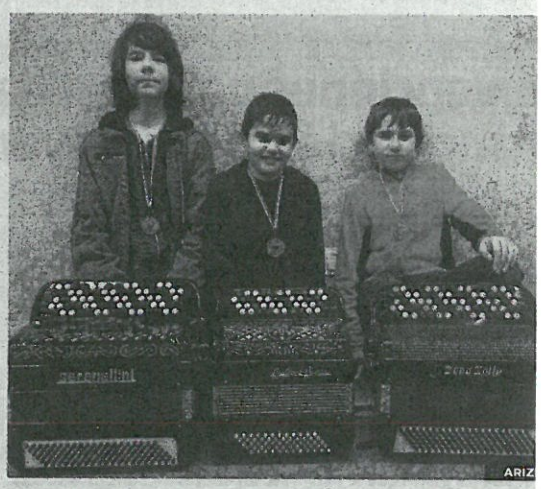
ARIZ

ALUMNOS DE ACORDEÓN PREMIADOS

Como todos los años, los alumnos de acordeón de la Escuela Mu pal de Música de Lezo Tomas Garbizu han participado en el pres so concurso de Arrasate. Su éxito ha sido destacable. Los result obtenidos son: Asier Olaziregi, medalla de plata; Ibai Olaziregi, dalla de plata; Markos Bizarrro, medalla de oro. En la imagen, lo tres alumnos premiados.

PARTE-HARTZAILEAK *PARTICIPANTES*
INICIACIÓN C HASTAPENA

DERRIGORREZKO OBRA / *OBRA OBLIGADA*
"MENUETT " (J. Ph. Krieger)
"KASS´ THEME" (Arr. M. Insausti)
"KLANG - JULLEN VALSSI" (Tradicional)

IKASTOLA ARIZMENDI IKASTOLAN

2019ko abenduak 07 / *07 de diciembre 2019* 10:30

Urizar Bravo, Maider
Valle Entrena, Leire
Aguirre Tena, Bernat
Aranburu Martinez, Maite
Arroyo Iribar, Gorka
Dominguez Carrero, Aimar
Echeverria Viguria, Garazi
Gonzalez Gonzalez, Enara
Guarnido González, Egoitz
Iraola Uranga, Maider
Iruiñ Luluaga, Eneko
Landa Uruñuela, Ainara Feng
Lasa Iraola, Irati
Olaziregi Landaburu, Asier
Olaziregi Landaburu, Ibai
Oregi Taboada, Alaitz
Pont Busqué, Laia
Rodriguez Hernandez, Miren
Sarries Alzueta, Garbiñe

PARTE-HARTZAILEAK *PARTICIPANTES*
INICIACIÓN A HASTAPENA

DERRIGORREZKO OBRA / *OBRA OBLIGADA*
"ELEFANTTIMARSSI"
"ECHO - WALZER" (J. Schmieder)
"PASTELERO" (Popular)

IKASTOLA ARIZMENDI IKASTOLAN

2019ko abenduak 07 / *07 de diciembre 2019* 12:00

Williams Gonzalez, Euken
Zabalegi Altuna, Eñaut
Zabalegi Beneitez, Axel
Andueza Mendikute, Ilune
Baraibar Cruces, Ainara
Bizarro Fernandez, Marcos
Brañas Leonardo, Matías
Cabrera Sancho, Oliver
Carlos Hernández, June
Del Valle de Lersundi Erdocia, Izar
Duran Dominguez, Uxue
Elgarresta Yarza, Amelia
Etxezarreta Alzaga, Naroa
Fernandez Sanchez, Malen
Garin Ferrera, Ximon
Garin Murillo, Ainhoa
Gonzalez Moreno, Irati
Labraña Areda, Bertrán
Lamarca Zudaire, Naroa
Lili Salvador, Xabier
Madariaga Bermesolo, Aitor
Martín Martín, Alejandro
Martínez Mendieta, Martina
Olaizola Gonzalez, Maddi
Romero Aranguren, Eider
Alonso Arróniz, Irune

zumarte
usurbilgo musika eskola

GABONETAKO KONTZERTUA

Parte-hartzaileak:

- **ESKUSOINU TALDEA: LEZOKO T.G.L.U.M.E eta USURBILGO ZUMARTE M.E.**
- **ZUMARTE MUSIKA ESKOLAKO ABESBATZAK**

Eguna: 2019ko abenduak 13.
Lekua: Sutegin.
Ordua: 19:30tan

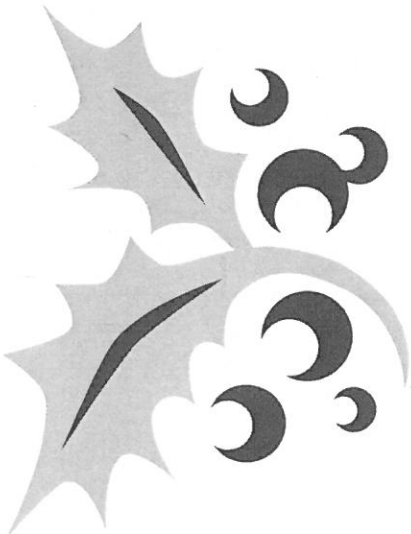

EGITARAUA

ZANGOTZ AKORDEOI TALDEA

- Angel´s..... Robbie Williams
  Bakarlaria: Maddi Zuloaga
- Nino Bravo kontzertuan..... Manuel Calero
- Sarri sarri..... Kortatu

Zuzendaria: JOXEAN ANDUAGA PERMACH

ZUMARTE-TXIKI ABESBATZA

- Izar barri bat..... Sabiño L. de Gereño
- Non geratzen den denbora..... M. Urdangarin

ZUMARTE ABESBATZA-A

- Hear the wind..... Emily Crocker
- Din dan don..... Josu Elberdin

ZUMARTE ABESBATZA-B

- When I close my eyes..... Jim Papoulis
- Kanpai soinu, zilar doinu..... Mold.: Joxean Goikoetxea

ZUMARTE GAZTE ABESBATZA

- Hymne a la Nuit..... Jean Phillipe Rameau
- Oi Betlheem..... Aita Donostia

ABESBATZA GUZTIAK

- Aurtxo Maite..... Tomás Aragüés

Zuzendaria: ANTONI JORQUERA BORDONAU

LEZO

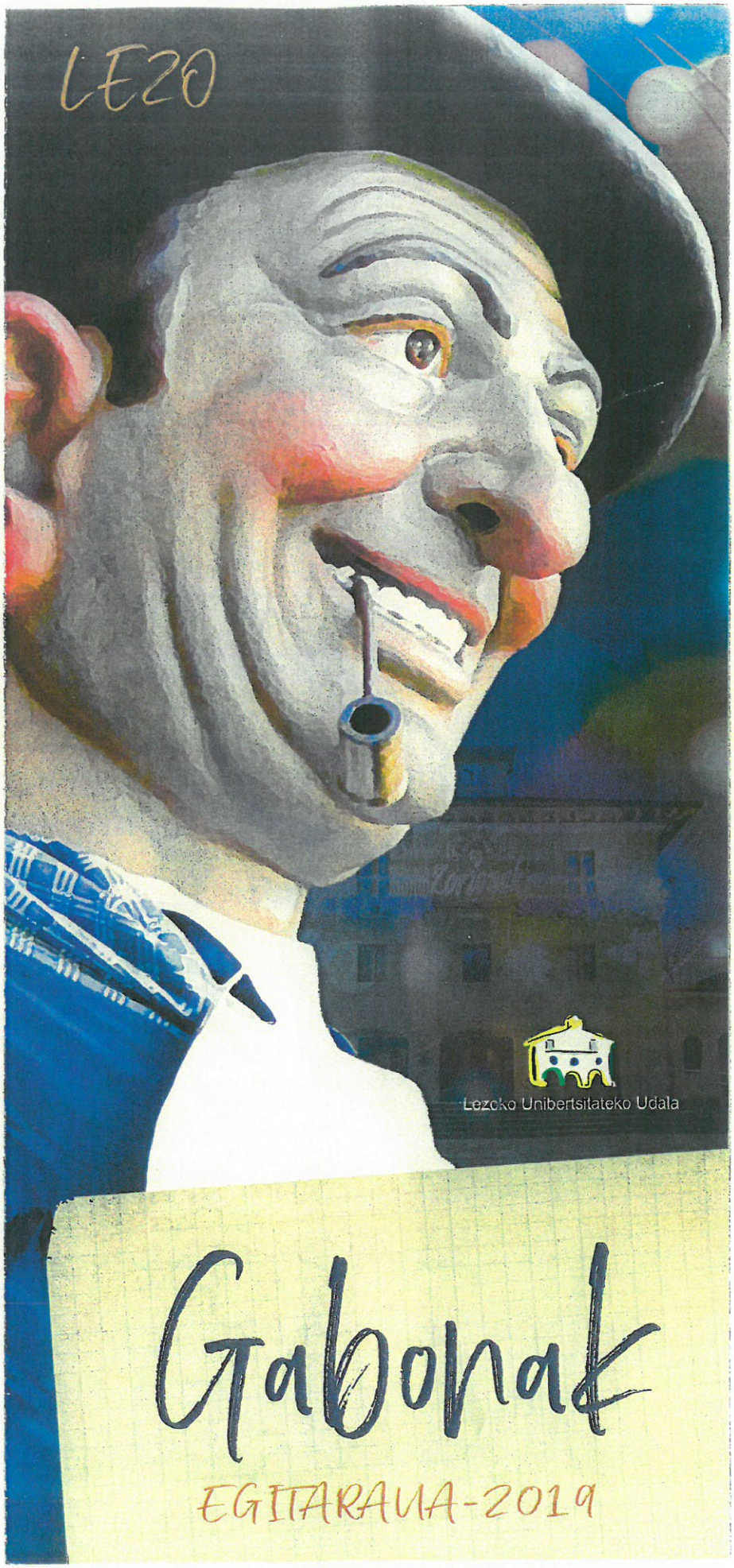

Lezoko Unibertsitateko Udala

Gabonak

EGITARAUA-2019

Abendua/Diciembre

3 18:00
Musika Eskola (TGLUME)

Euskararen eguna:
"Kanta kantari"
Día del euskara: "Kanta kantari"

11 18:30
Udal Liburutegia

Literatura-solasaldia Urt Zubi-aurrerekin: "Pereirak dioenez"
Tertulia literaria con Urt Zubiaurre: "Pereirak dioenez"

13-20 11:00-13:00
17:00-19:00

Kultura Aretoa Sala de Cultura
Euskal Liburu & Disko Azoka
Feria del libro y del disco vasco

13 17:30
Gezala Auditoriuma

14 12:30
Gezala Auditoriuma

Gabonetako kontzertua:
Banda eta talde Korala
Concierto de Navidad:
Banda y Grupo Coral

14 17:00
Gezala Auditoriuma

Haur zinema: "Oin handiren semea"
Cine infantil: "Oin handiren semea"

14 19:00
Gezala Auditoriuma

Zinema familian:
"Soinujolearen semea"
Cine familiar: "Soinujolearen semea"

15 11:00
Karlos Saldise plaza

Santomas: azoka, taloak...
eta ekintza ugari
Santo Tomas: Feria, talos... y más

15 20:00
Gezala Auditoriuma

Antzerkia: "Dracula"

18 17:00
Musika Eskola

Gabonetako Audizioa: Musika eta Mugimenduko ikasleak.
Audición de Navidad: alumnos de Música y Movimiento.

19 18:00
Gezala Auditoriuma

Gabonetako Audizioa: Ikasleak
Audición de Navidad: alumnos

20 18:00
Musika Eskola

Saxofoi ikasleen audizioa
Audición: alumnos de saxofón

21 12:30
Kalean

Kantujira

22 18:00
Musika Eskola

Ganbara musika
Música de Cámara

22 20:00
Gezala Auditoriuma

Antzerkia: "Ele, Lorka eta Lauxeta"
Teatro: "Ele, Lorka eta Lauxeta"

23 19:30 Gurutze
Santuaren Basilikan

Gabonetako kontzertua: Sutargi eta Aiton Borda Abesbatza
Concierto de Navidad: Sutargi y el Coro de Aiton Borda

24 12:00
Euskal Herria plazatik

Hator hator
desde la plaza Euskal Herria

24 16:30
Aiton Bordatik

Gabonetako kalejira
Kalejira desde Aiton Borda

24 18:30
San Pedro auzotik

Olentzero kalejira
desde barrio San Pedro

25 11:30-12:00 Altamira
13:30 Gurutze
Santuaren plaza

Badator Olentzero

27 20:00
Gurutze Santuaren plaza

"TOMAS GARBIZU" LEZOKO UDALAREN MUSIKA ESKOLA

EGITARAUA

GABONETAKO KONTZERTUAK 2019

ABENDUAK 14, LARUNBATA

12:30ean, Gezala Auditorioan

- **"Tomas Garbizu" L.U.M. Eskolako: MUSIKA BANDA eta TALDE KORALEKO IKASLEEN KONTZERTUA**

ABENDUAK 19, OSTEGUNA

18:00etan, Gezala Auditorioan

KONTZERTUA

- **"Tomas Garbizu" L.U.M. Eskolako: Tresna ikasleak eta Soka Orkestra.**

ABENDUAK 20, OSTIRALA

18:00etan, Musika Eskolan

KONTZERTUA

- **"Tomas Garbizu" L.U.M. Eskolako: Saxofoi ikasleak.**

ABENDUAK 22, IGANDEA

18:00etan, Musika Eskolan

GANBARA MUSIKA KONTZERTUA

ABENDUAK 23, ASTELEHENA

19:30ean, Gurutze Santuaren Basilikan

ABESBATZEN KONTZERTUA

- **Aiton Borda eta Sutargi.**

ABENDUAK 24, ASTEARTEA

12:00etan, Euskal Herria Plaza

HATOR HATOR KANTATZERA EGITASMOAREN KALEJIRA.

12:30ean, Gurutze Santuaren Plaza.

(euriarekin Saldise plazan)

ABENDUAK 31, ASTEARTEA

12:30ean, Lezoko kaleetan zehar.

URTE AMAIERAKO KALEJIRA "KOPLAK KANTARI".

- **"Tomas Garbizu" L.U.M. Eskolako:**
  - **Talde Koralak.**
  - **Trikitixa Taldea.**
  - **Aiton Borda eta Sutargi abesbatzak.**

GABONETAKO EKINTZAK
ABENDUA 2019

- **14 larunbata:** TGLUMEko Musika Bandaren eta Talde Koraleko ikasleen KONTZERTUA, 12:30ean, Gezala Auditorioan.
- **19 osteguna:** TGLUMEko Hari Taldearen eta Musika Tresnako ikasleen, KONTZERTUA, 18:00etan Gezala Auditorioan.
- **20 ostirala:** TGLUMEko Saxofoi ikasleen KONTZERTUA, 18:00etan Musika Eskolan.
- **21 larunbata:** Kantujira Lezon, 12:30ean Aiton Bordatik.
- **22 igandea:** Ganbara Musika kontzertua, 18:00etan Musika Eskolan.
- **23 astelehena:** TGLUMEko Biolin ikasleen KONTZERTUA, 17:00etan Musika Eskolan.
- **23 astelehena:** Aiton Borda eta Sutargi Abesbatzen KONTZERTUA, 19:30ean, Gurutze Santuaren Basilikan.
- **24 asteartea:** Hator- Hator kantatzera **KALEJIRA,** 12:00etan, Euskal Herria Plazatik irtengo da. **12:30ean,** Gurutze Santuaren Plazan ekitaldia. **KANTA DEZAGUN!** **(euriarekin Saldise Plazan)**
- **31 asteartea: Urte amaierako kalejira kopla kantari** Aiton Borda eta Sutargi abesbatzak, Talde Koralak eta Trikitixa Taldea, 12:30ean, **Musika Eskolatik abiatuko dira.** **Ager zaitez gurekin abestera!!!.**

Dios te salve

DIOS TE SALVE! ONGI ETORRI!
GABON JAINKUAK DIELA!
LEGIAREKIN KUNPLI DEZAGUN
URTEBERRIAREN BEZPERA.

URTE ZAHAR, URTE BERRI,
DENA FESTA ETA IRRI.
KOPLA ZAHARREZ POZA PIZTERA,
ARREN, GUZTIOK ETORRI.

"TOMAS GARBIZU" LEZOKO UDALAREN MUSIKA ESKOLA

GABONETAKO KONTZERTUA 2019

PEDAGOGIKOA

MUSIKA BANDA eta TALDE KORALA

- **Eguna: Abenduak 14, larunbata.**
- **Ordua: Eguerdiko 12:30ean.**
- **Lekua: Gezala Auditoriuma.**

EGITARAUA.

- FRENCH CHRISTMAS SONGS.....Mold. Kees Vlako.
- SILENT NIGHT .....Mold. J. Edmondson.
- PACHELBEL´S CAROLS ..... Andy Clark.
- JINGLE BELS .....J. Pierpont. Mold: Smith.
- URRUNDIK.....Juan Carlos Irizar.
- FROSTY THE SNOWMAN .....Walter "Jack" Rollins.
- HATOR- HATOR .....Mold. Tomás Aragües.

Zuzendaria: Estanis Karrera.

GABON ZORIONTSUAK ETA URTE BERRI ON!

GABONETAKO EKINTZAK
ABENDUA 2019

- **14 larunbata:** TGLUMEko Musika Bandaren eta Talde Koraleko ikasleen KONTZERTUA, 12:30ean, Gezala Auditorioan.
- **19 osteguna:** TGLUMEko Hari Taldearen eta Musika Tresnako ikasleen, KONTZERTUA, 18:00etan Gezala Auditorioan.
- **20 ostirala:** TGLUMEko Saxofoi ikasleen KONTZERTUA, 18:00etan Musika Eskolan.
- **21 larunbata:** Kantujira Lezon, 12:30ean Aiton Bordatik.
- **22 igandea:** Ganbara Musika kontzertua, 18:00etan Musika Eskolan.
- **23 astelehena:** TGLUMEko Biolin ikasleen KONTZERTUA, 17:00etan Musika Eskolan.
- **23 astelehena:** Aiton Borda eta Sutargi Abesbatzen KONTZERTUA, 19:30ean, Gurutze Santuaren Basilikan.
- **24 asteartea:** Hator- Hator kantatzera **KALEJIRA,** 12:00etan, Euskal Herria Plazatik irtengo da.
  12:30ean, Gurutze Santuaren Plazan ekitaldia. **KANTA DEZAGUN!**
  (euriarekin Saldise Plazan)
- **31 asteartea: Urte amaierako kalejira kopla kantari** Aiton Borda eta Sutargi abesbatzak, Talde Koralak eta Trikitixa Taldea, 12:30ean, **Musika Eskolatik abiatuko dira.**
  Ager zaitez gurekin abestera!!!.

Dios te salve

DIOS TE SALVE! ONGI ETORRI!
GABON JAINKUAK DIELA!
LEGIAREKIN KUNPLI DEZAGUN
URTEBERRIAREN BEZPERA.

URTE ZAHAR, URTE BERRI,
DENA FESTA ETA IRRI.
KOPLA ZAHARREZ POZA PIZTERA,
ARREN, GUZTIOK ETORRI.

GABON ZORIONTSUAK
ETA URTE BERRI ON!

"TOMAS GARBIZU" LEZOKO UDALAREN MUSIKA ESKOLA

GABONAK ERAKUSTALDIA 2019

HARI TALDEA eta MUSIKA TRESNAK

- **Eguna: Abenduak 19, osteguna.**
- **Ordua: Eguerdiko 18:00etan.**
- **Lekua: Gezala Auditoriuma.**

EGITARAUA.

HARI TALDEA

- **VIKING**.....Soon Hee Newbold.
- **RITMO DEL MAR**.....Celtas Cortos.
- **SARRI SARRI**..... Kortatu.

Zuzendaria: Estanis Karrera.

MUSIKA TRESNAK:

- **GABONAK** (Gitarra) ..... Herrikoia.
- **RUDOLPH, SUDUR GORRIKO** ELUR-OREINA (**Tronpeta**)Johnny Marks.
- **KING OF FAIRIES (Biolina)** ..... Tradizionala.
- **SILENT NIGHT** eta **THE FIRST NOWELL** (Pianoa) ... Herrikoiak.
- **DIN DAN DON** (Txistua) ..... Herrikoia.
- **OLE OLENTZERO** (Trikitixa)..... Herrikoia.
- **AWAY IN A MANGER** (Flauta)..... William Patrick.
- **KANPAIAK JAIETAN** (Akordeoia) ..... Herrikoia.
- **ALL WANT FOR CHRISTMAS** (Perkusioa).. Marcela Mangabeira.
- **I WISH IT COULD** BE CHRISTMAS EVERYDAY (Saxoa) ...R. Wood.
- **GREZIAKO ITSASONTZIA** (Txeloa) ..... Lluis Llach.
- **HAPPY CHRISTMAS** (Klarinetea) .....John Lennon.

PARTAIDEAK: Irati A., Maddi A., Nikolas B., Gorka I., Eñaut M., Xabat M., Irati M., Katrin M., Unax R., Jon R., Peru Z., Irune F., Aitana H., Iñigo P., Hegoa I., Enara M., June C., Mikel E., Unax U., Unai C., Amaiur A., Aiora I., Amaiur L., Asier C., Garazi I., Maialen I., Irati B., Lide I., Ugaitz R., Ane A., Elaia A., Maddi O., Iker A., Laia G., Luken D., Ixabel L., Amaia I., Haizea E., Janitz A., Endika O., Aitzol P., Nagore N., Ane S., Kiara P., Amaiur H., Alaia I. eta Maier I.

GABONETAKO EKINTZAK
ABENDUA 2019

- **14 larunbata:** TGLUMEko Musika Bandaren eta Talde Koraleko ikasleen KONTZERTUA, 12:30ean, Gezala Auditorioan.
- **19 osteguna:** TGLUMEko Hari Taldearen eta Musika Tresnako ikasleen, KONTZERTUA, 18:00etan Gezala Auditorioan.
- **20 ostirala:** TGLUMEko Saxofoi ikasleen KONTZERTUA, 18:00etan Musika Eskolan.
- **21 larunbata:** Kantujira Lezon, 12:30ean Aiton Bordatik.
- **22 igandea:** Ganbara Musika kontzertua, 18:00etan Musika Eskolan.
- **23 astelehena:** TGLUMEko Biolin ikasleen KONTZERTUA, 17:00etan Musika Eskolan.
- **23 astelehena:** Aiton Borda eta Sutargi Abesbatzen KONTZERTUA, 19:30ean, Gurutze Santuaren Basilikan.
- **24 asteartea:** Hator- Hator kantatzera **KALEJIRA,** 12:00etan, Euskal Herria Plazatik irtengo da.
  12:30ean, Gurutze Santuaren Plazan ekitaldia. **KANTA DEZAGUN!**
  (euriarekin Saldise Plazan)
- **31 asteartea: Urte amaierako kalejira kopla kantari** Aiton Borda eta Sutargi abesbatzak, Talde Koralak eta Trikitixa Taldea, 12:30ean, **Musika Eskolatik abiatuko dira.**
  Ager zaitez gurekin abestera!!!.

Dios te salve

DIOS TE SALVE! ONGI ETORRI!
GABON JAINKUAK DIELA!
LEGIAREKIN KUNPLI DEZAGUN
URTEBERRIAREN BEZPERA.

URTE ZAHAR, URTE BERRI,
DENA FESTA ETA IRRI.
KOPLA ZAHARREZ POZA PIZTERA,
ARREN, GUZTIOK ETORRI.

"TOMAS GARBIZU" LEZOKO UDALAREN MUSIKA ESKOLA

GABONETAKO KONTZERTUA 2019

SAXOFOI IKASLEAK

- **Eguna: Abenduak 20, ostirala.**
- **Ordua: 18:00etan**
- **Lekua: Musika Eskola.**

EGITARAUA.

- **POR VALLES Y MONTAÑAS** ..... Haske.
- **ARIA** ..... Haske.
- **PRIME TIME** ..... M. Merkies.
- **LOVE STORY** .....
- **VEHICLE** ..... J. Peterik
- **BYE BYE BLACKBIRD** ..... R. Henderson.
- **A FOGGY DAY** ..... Gersuing.
- **BELLA CIAO** ..... Herrikoia.
- **POP GOES THE WEASEL** ..... Ezezaguna.
- **VICINO** ..... Paulan.
- **MY BABY CALL** ..... Paulaner.
- **LE FLUET SONG** ..... Hake.
- **I GOT RHYTHM** ..... Gershwin.
- **ESTUDE 6** ..... Lacour.

Irakaslea: Joseba F.

GABON ZORIONTSUAK ETA URTE BERRI ON!

GANBARA MUSIKA KONTZERTUA

- **CONCIERTO Nº2.....F.SEITZ**
  Biolina: Nahia Muñoz Romo

- **Concierto nº2 Op5 .....B.H.Crusell**
  Klarinetea: Oihan Espina Errasti

- **ARIA..... E.BOZZA**
  Saxofoia: Paul Muñoz Errasti

- **CONCIERTO en Mi M 1º mov. Allegro .....J.S.BACH**
  Biolina: Ane Espina Errasti

- **SONATA nº1.....G.F.HANDEL**
  Flauta: Irati Etxegoien Askasibar

- **CONCIERTO en Am 1.mov. .....J.B. VIOTTI**
  Biolina: Ane Espina Errasti

- **CONCIERTO..... A.COPLAND**
  Klarinetea: Oihan Espina Errasti

- **PIANOJOLEA: Esther Barandiaran**

TOMAS GARBIZU
LEZOKO UDALAREN MUSIKA ESKOLA
Tel. 943 52 99 99 · tgarbizume@lezo.net

"TOMAS GARBIZU" LEZOKO UDALAREN MUSIKA ESKOLA

GABONETAKO KONTZERTUA

GANBARA MUSIKA KONTZERTUA

- **EGUNA:** 2019, ABENDUAK 22, Igandea
- **ORDUA:** 18:00etan.
- **LEKUA:** "Tomas Garbizu" Lezoko Musika Eskola.

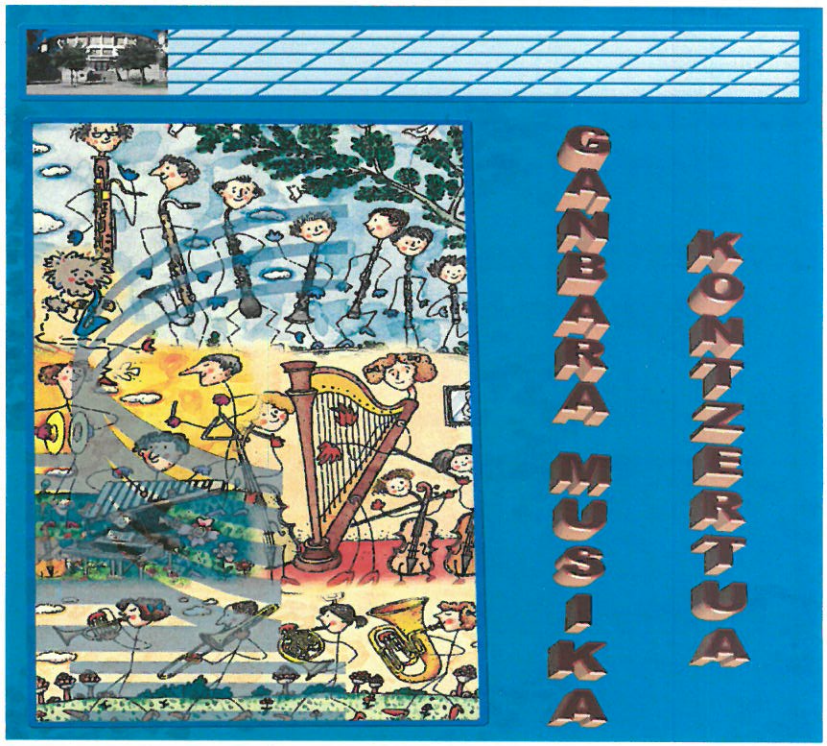

GABONETAKO EKINTZAK
ABENDUA 2019

- **14 larunbata:** TGLUMEko Musika Bandaren eta Talde Koraleko ikasleen KONTZERTUA, 12:30ean, Gezala Auditorioan.
- **19 osteguna:** TGLUMEko Hari Taldearen eta Musika Tresnako ikasleen, KONTZERTUA, 18:00etan Gezala Auditorioan.
- **20 ostirala:** TGLUMEko Saxofoi ikasleen KONTZERTUA, 18:00etan Musika Eskolan.
- **21 larunbata:** Kantujira Lezon, 12:30ean Aiton Bordatik.
- **22 igandea:** Ganbara Musika kontzertua, 18:00etan Musika Eskolan.
- **23 astelehena:** TGLUMEko Biolin ikasleen KONTZERTUA, 17:00etan Musika Eskolan.
- **23 astelehena:** Aiton Borda eta Sutargi Abesbatzen KONTZERTUA, 19:30ean, Gurutze Santuaren Basilikan.
- **24 asteartea:** Hator- Hator kantatzera **KALEJIRA,** 12:00etan, Euskal Herria Plazatik irtengo da. **12:30ean,** Gurutze Santuaren Plazan ekitaldia. **KANTA DEZAGUN!** **(euriarekin Saldise Plazan)**
- **31 asteartea: Urte amaierako kalejira kopla kantari** Aiton Borda eta Sutargi abesbatzak, Talde Koralak eta Trikitixa Taldea, 12:30ean, **Musika Eskolatik abiatuko dira. Ager zaitez gurekin abestera!!!.**

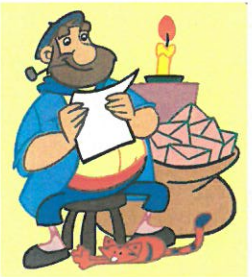

Dios te salve

DIOS TE SALVE! ONGI ETORRI!
GABON JAINKUAK DIELA!
LEGIAREKIN KUNPLI DEZAGUN
URTEBERRIAREN BEZPERA.

URTE ZAHAR, URTE BERRI,
DENA FESTA ETA IRRI.
KOPLA ZAHARREZ POZA PIZTERA,
ARREN, GUZTIOK ETORRI.

"TOMAS GARBIZU" LEZOKO UDALAREN MUSIKA ESKOLA

GABONETAKO KONTZERTUA 2019

BIOLIN IKASLEAK

- **Eguna: Abenduak 23, astelehena.**
- **Ordua: 17:00etan**
- **Lekua: Musika Eskola.**

EGITARAUA.

- **JIM ALONG ETA DOWN UP** .....Folk Amerikarra.
Haizea Huici.
- **START THE SHOW** ..... Folk.
Amaiur Artola.
- **FINALE FROM THE WATER MUSIC**.....Haendel.
Unax Rebollo.
- **JENNIE BE GOOD** .....Chuck Berry.
Eñaut Manso eta Peru Zabala.
- **SHALLOW**.....Bradley Cooper eta Lady Gaga.
- **LA VIDA ES BELLA** ..... Nicola Piovani.
Maddi Artola, Xabat Manso, Irati Aldai eta Irati Miñon.
- **KINF OF FAIRIES**..... The Dubliners.
Guztiak batera.

Irakaslea: Jurdana O.

GABON ZORIONTSUAK ETA URTE BERRI ON!

GABONETAKO EKINTZAK
ABENDUA 2019

- **14 larunbata:** TGLUMEko Musika Bandaren eta Talde Koraleko ikasleen KONTZERTUA, 12:30ean, Gezala Auditorioan.
- **19 osteguna:** TGLUMEko Hari Taldearen eta Musika Tresnako ikasleen, KONTZERTUA, 18:00etan Gezala Auditorioan.
- **20 ostirala:** TGLUMEko Saxofoi ikasleen KONTZERTUA, 18:00etan Musika Eskolan.
- **21 larunbata:** Kantujira Lezon, 12:30ean Aiton Bordatik.
- **22 igandea:** Ganbara Musika kontzertua, 18:00etan Musika Eskolan.
- **23 astelehena:** TGLUMEko Biolin ikasleen KONTZERTUA, 17:00etan Musika Eskolan.
- **23 astelehena:** Aiton Borda eta Sutargi Abesbatzen KONTZERTUA, 19:30ean, Gurutze Santuaren Basilikan.
- **24 asteartea:** Hator- Hator kantatzera **KALEJIRA,** 12:00etan, Euskal Herria Plazatik irtengo da.
  12:30ean, Gurutze Santuaren Plazan ekitaldia. **KANTA DEZAGUN!**
  (euriarekin Saldise Plazan)
- **31 asteartea: Urte amaierako kalejira kopla kantari**
  Aiton Borda eta Sutargi abesbatzak, Talde Koralak eta Trikitixa Taldea, 12:30ean, **Musika Eskolatik abiatuko dira.**
  Ager zaitez gurekin abestera!!!.

Dios te salve

DIOS TE SALVE! ONGI ETORRI!
GABON JAINKUAK DIELA!
LEGIAREKIN KUNPLI DEZAGUN
URTEBERRIAREN BEZPERA.

URTE ZAHAR, URTE BERRI,
DENA FESTA ETA IRRI.
KOPLA ZAHARREZ POZA PIZTERA,
ARREN, GUZTIOK ETORRI.

GABON ZORIONTSUAK
ETA URTE BERRI ON!

"TOMAS GARBIZU" LEZOKO UDALAREN MUSIKA ESKOLA

GABONETAKO KONTZERTUA 2019

ABESBATZEN KONTZERTUA:
AITON BORDA eta SUTARGI

- **Eguna: Abenduak 23, astelehena.**
- **Ordua: 19:30ean.**
- **Lekua: Gurutze Santuaren Basilika.**

EGITARAUA.

LEZOKO AITON BORDA ABESBATZA

- **ATZAR GAITEN** ..... Herrikoia (Harm. A. Lesbordes.
- **ZERUKO JAINKOA**..... Alan Ridout (1934-1996).
- **PASAIAN XEXENAK** .....Tomas Garbizu (1901-1989).
- **GAU DOATSUA** ..... A. Adam (1803-1856).
- **ZERUA GOIAN UTZITA** .....Ezezaguna.
- **NEGARRA DARIO** .....A. Mitxelena.
- **BELENGO ZERUPEAN**..... F. Mendelssohn (1809-1847).
  Pianojolea: Patxi Intxaurrandieta.
  Zuzendaria: Joxe Miguel Amiano.

SUTARGI ABESBATZA

- **1492- THE CONQUEST OF PARAISE**.....Vangelis.
- **GAUA LUZEA**..... Herrikoia.
- **CHIQUIRRIQUITIN** ..... J. Blasco (1948-).
- **SWING LOW, SWEET CHARIOT**.....Mold.: Gwyn Arch.
- **GATATUMBA** ..... J. Perera.
- **SISTER ACT:** Hail Holy- I Will Follov Him- Oh happy day!
  Pianojolea: Patxi Intxaurrandieta. **Biolinjolea:** Ane Espina.
  Klarinetejolea: Oihan Espina. **Zuzendaria:** Xanti Espina.
- **ADESTE FIDELES (guztiak batera)**..... Herrikoia.

KANTA DEZAGUN

KANTATU ZUTEN

KANTA DEZATEN

24EAN KALEJIRA

12:00etan EUSKAL HERRIA PLAZATIK

12:30ean EMANALDIA PLAZAN

HATOR HATOR KANTATZERA

Euria egiten badu Saldise plazan

HATOR, HATOR KANTATZERA 2019

(Herri kantuaren arloan, transmisio familiarraren programa)

1- ALAKEN(S+2)

ALAKEN, ALAKEN
ALA PIKULA TUN PAIRE
ERRESPUN DELA PIKULA TUNPA
ARTZAI TXIKIA MENDIAN ZEN (bis)

ADISKIDEOK!
IKUSI DUZUE ZELAI HORIETAN ARTZAIA

ARTZAI TXIKI ARTZAI HAUNDI
ARTZAI MUTUR LEUNA (bis)

2- OPORRAK, OPORRAK (S+ 1)

OPORRAK, OPORRAK, GABON OPORRAK!
UTZI LANTXOAK DIRA GABONAK (x2)

AMATXO NON DAGO JAIOTZA GORDETA
JESUS TA MARIA ETA ESTALPEA?
NON OTE DA ARTZAIA? ETA NON ARRAIA?
AURRETIK ASTOA GAINEAN LASTOA.

OPORRAK, OPORRAK, GABON OPORRAK!
UTZI LANTXOAK DIRA GABONAK! (x2)

GOI-GOIAN IZARRA ETA AINGERUA,
ERREGEAK ERE BEHATZEN ZERUA.
MELTXOR DA AURREAN, KASPAR BIGARRENA,
TA GURE BALTASAR AZKEN AZKENA! (A,A,A,A,A)

OPORRAK. OPORRAK, GABON OPORRAK!
UTZI LANTXOAK DIRA GABONAK! (x2)

3- MENDI ALDETIK DATOZ (S+2?)

MENDI ALDETIK DATOZ
ARTZAIAK ARTZAIAK
BILDOTS BANA HARTURIK
BIZKAR GAINEAN

GABON GAUEAN KANTA,
KANTA ALELUIA
KANTA ALELUIA, ALELUIA
GABON GAUEAN KANTA;
KANTA ALELUIA GAUEAN

HAUR TXIKI BAT JAIO DA
BELENEN BELENEN
GUZTION JAINKOA DA
POZTU GAITEZEN

GABON GAUEAN KANTA...

3-3 GAUR DALA JAIO JAIO
GAUR DA JAIOTZEA
ZERUKO IZAR EDERRA
DUGU PAREAN

GABON GAUEAN KANTA...

4- LO DAGO(S+2)

LO DAGO GURE HAURTXOA
SEHASKA GOXO BEROAN
OLENTZEROK EKARRIKO,
DIONAREN ESPEROAN

TA BITARTEAN, GABON GAUEAN
OLENTZERO DATOR, GURDI GAINEAN (Berriro)

IKAZKINAREKIN AMETS,EGITEN DU HAURTXOAK
JOSTAILU BERRIAK ETA,KARAMELO GOXOAK

TA BITARTEAN....

5-OLENTZERO (S+1+S+1)

OLENTZERO JOAN ZAIGU MENDIRA LANERA
INTENTZIOAREKIN IKATZ EGITERA
ADITU DUENEAN JESUS JAIO DALA
LASTERKA ETORRI DA BERRI EMATERA

HORRA HORRA, GURE OLENTZERO
PIPA HORTZEAN DUELA ESERITA DAGO
KAPOIAK ERE BAITU ARRAUTZATXUEKIN
BIHAR MERENDATZEKO BOTIL ARDOAKIN,
BOTIL ARDOAKIN

OLENTZERO GUREA EZIN DUGU ASE
OSORIK JAN DIZKIGU HAMAR TXERRI GAZTE
SAIHESKI TA XOLOMO MAKINA BAT HESTE
JESUS JAIO DA ETA ERRUKI ZAITEZTE

HORRA HORRA....

6- ATOR, ATOR (S+1

ATOR, ATOR MUTIL ETXERA
GAZTAINA XIMELAK JATERA
GABON GAUA OSPATUTZEKO
AITAREN TA AMAREN ONDOAN
IKUSIKO DEK AITA BARREZKA
AMAREN POZ ATSEGINEZ

II: ERAGIOK MUTIL AURREKO
DANBOLIN HORRI
GAZTAINAK ERRE ARTIAN
GAZTAINAK ERRE ARTIAN
TXIPLI TXAPLA PUN
GABON GAUA POZIK IGARO DEZAGUN :II

7- OLENTZERO BURU HAUNDIA (S + 2)

II:OLENTZERO BURU HAUNDIA
ENTENDIMENTUZ JANTZIA
BART ARRATSEAN EDAN OMEN DU
HAMAR ARRUKO ZAGIA :II
II:AI, URDE TRIPA HAUNDIA
TRALARALALA TRALARALALA
AI, URDE TRIPAUNDIA
TRALARALALA TRALARALA:II

Lezo, 2019-12-19

DIOS TE SALVE 2019

1.- DIOS TE SALVE! ONGI ETORRI!
GABON JAINKUAK DIELA!
LEGIAREKIN KUNPLI DEZAGUN
URTEBERRIAREN BEZPERA

2.- LEZON JAIZKIBEL MENDIA,
MENDI OINETAN HERRIA;
IRRIKAN GAUDE, GAUR ENTZUTEKO
KOPLA ZAHARRAREN BERRIA.

3.- GABON ZAHARRA ALLEGATU
LEZO ALAITZEN SAIATU
UMEEN AHOTS INUXENTEKIN
NAHIKO GENUKE KANTATU

4.- HORROKO HOR GOYAN IZARRA;
ERREKALDIAN LIZARRA;
ETXE ONTAKO NAGUSI JAUNAK
URRE GORRIZ DU BIZARRA.

5.- HORROKO HOR GOIAN OILO BI,
BATEK BESTIA IDURI;
ETXE HONTAKO ETXEKOANDRIAK
AMA BIRJIÑA DIRURI.

6.- HORI DELAKO KALEAN ZEHAR
IBILTZEN GARA KANTARI
ITXAROPENA ESKEINI ASMOZ
EUSKAL HERRI GUZTIARI.

7.- DENBORA ERE AURRERA DOA
ZAINDUAZ BERE NEURRIA
URTE ZAHARRAK AGUR ESANDA
BADATOR URTE BERRIA.

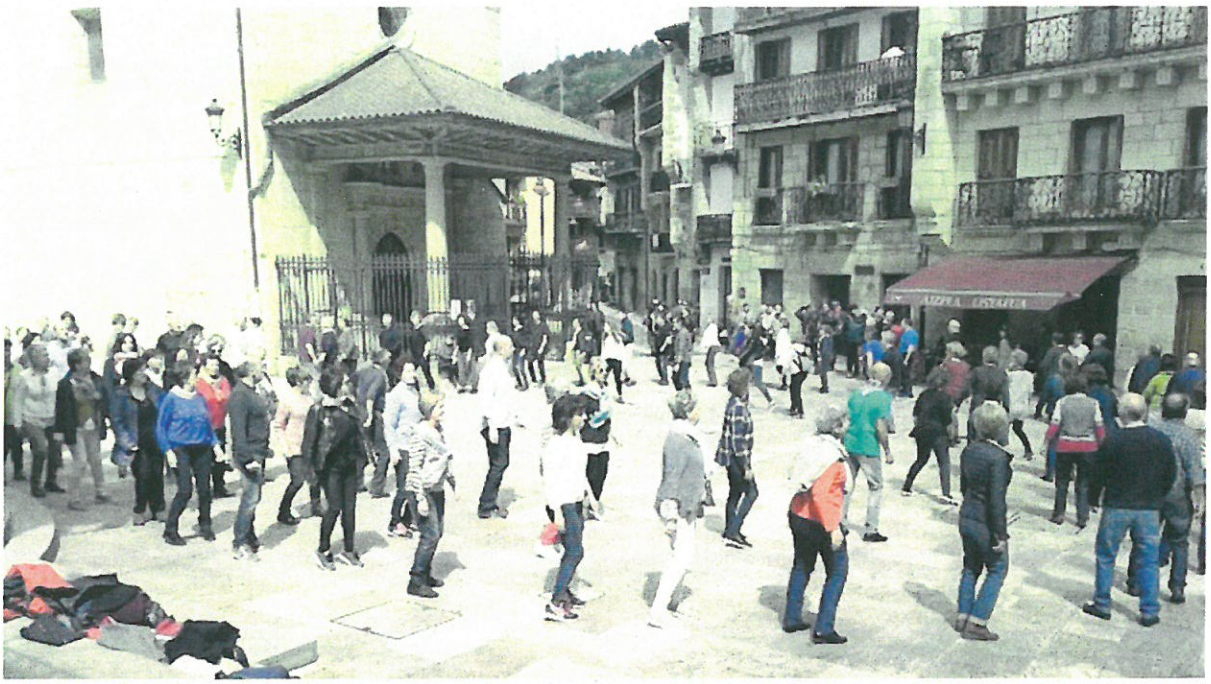

Abenduak bost igande dituelako, Muxiko Festa egingo dute hilaren 29an Gurutze Santuaren plazan. HITZA

Kulturaz betetako egunak

Tarte oso berezia eta handia du kulturak Lezoko Gabonetako egitarauan. Horren erakusle nagusia da gaur arte zabalik egongo den Liburu eta Disko Azoka. Kultura Aretoan jarrita dago euskal sortzaileentzat propio gordetako gunea, eta han, azken uneko opariak erosteko aukera ere badago. Gainera, 20 eurotik gorako erosketak egiten dituztenek, 6 euroko opari bonua jasoko dute euskal literaturan inbertsioa egiteko. Durango txikia da Lezo.

Bestelakoen artean, ez dira faltako Olentzerori edo Urte Zaharrari lotutako kaleko kantaldiak. Kantu jirak ere irteera berezia egingo du 21ean, eta gainera, Gazte Asanbladako kideek euren ekarpena egin diote Lezoko Eguberriei, ohikoa duten modura, elkartasun kutsuarekin. Tomas Garbizu Musika Eskolako ikasleak ere ez dira geldirik egongo, emanaldi asko dituzte.

Pailazoak, klasikoa

Lezoko Gabonetako beste klasiko bat: urtarrilaren 5ean egiten den Pirritx, Porrotx eta Marimotots pailazoen ikuskizuna. 12:00etan da, Bekoerrota kiroldegian. Lezoko Udalak jakinarazi du sarrerak salgai daudela Bekoerrotan bertan, Altzate igerilekuan, eta Errenteria-Oreretako Xenpelar Kultur Dendan, 8 euroan.

Abenduak 20

11:00-13:00 eta 17:00-19:00. Euskal Liburu eta Disko Azoka Kultura Aretoan, Azokaren azken eguna da.

18:00. Musika Eskolan, saxofoi ikasleen audizioa.

Abenduak 21

12:30. Aiton Bordatik, kantu jiraren saio berezia.

Abenduak 22

18:00. Musika Eskolan, ganbara musikarekin kontzertua.

20:00. Gezala Auditoriumean, *Ele, Lorca eta Lauaxeta* ikuskizuna.

Abenduak 23

18:30. Kultura Aretoan, Zaporeak egitasmoko kideek euren proiektua aurkeztuko dute, Lezoko Gazte Asanbladaren ekimenez.

19:30. Gurutze Santuaren basilikan, Sutargi eta Aiton Borda abesbatzen Gabonetako kontzertua.

Abenduak 24

11:00. Lezoko Gazte Asanbladako kideek elkartasun kalejira egingo dute, Zaporeak egitasmoaren alde janaria bilduz.

12:00. Euskal Herria plazatik, *Hator hator* kalejira.

16:30. Aiton Bordatik, Gabonetako kalejira.

18:30. San Pedro auzotik, Olentzerorekin kalejira.

Abenduak 25

11:30 (Altamiran) eta 13:30 (Gurutze Santuaren plazan). *Badator Olentzero* ekitaldia.

Abenduak 26

17:00. Lezoko Gazte Asanbladaren ekimenez, photoshop eta musika ekipoak muntatzeko tailerra Ibaiondon.

Abenduak 27

20:00. Gurutze Santuaren plazan, presoen aldeko elkarretaratzea.

Abenduak 28

17:00. Gezala Auditoriumean, haurrentzat zinema: *Maya erlea.*

Abenduak 29

12:00. Gurutze Santuaren plazan, muxiko festa. Salda eta txorizoa banatuko dute. Eguraldi txarrarekin, Karlos Saldisen.

Abenduak 30

20:00ak aldera. Lezoko Gazte Asanbladaren ekitaldien barruan, Iñaki Egañaren hitzaldia Ibaiondon, memoria historikoaz.

Abenduak 31

11:00. Gurutze Santuaren plazan, haurren San Silbestrea.

12:30. Musika Eskolatik abiatuta, Urte Zaharreko koplak.

15:00. Tiñelutik abiatuta, Urte Zaharreko koplak baserrietan.

Urtarrilak 5

12:00. Bekoerrota kiroldegian, Pirritx, Porrotx eta Marimotots pailazoen *Bizi dantza* ikuskizuna.

19:00. Lopenetik abiatuta, Errege Magoen desfilea.

ERRENTERIA

Pelotaris de Eple. De izquierda a derecha, Odriozola, Urmeneta, Bergara y Aranburu, responsable técnico. :: PILOTABIZI P. ELKARTEA

Errenteria acoge mañana el Nacional de clubes de Euskal Herria

:: A.S

ERRENTERIA. Después del sorteo celebrado el pasado sábado correspondiente al VI. Torneo Nacional de Clubes de Euskal Herria, organizado por Pilota Bizi Pelotazaleen Elkartea, al Club Eple le ha correspondido enfrentarse en la primera eliminatoria al club Ilunpe de Azpeitia, uno de los clubes más potentes de Gipuzkoa.

El sorteo deparó que esta eliminatoria se dispute en Errenteria, por lo tanto, este miércoles día 4 a partir de las 19.15 horas en el Frontón Agustina Otaola, se enfrentarán en esta eliminatoria a tres partidos los manistas de Eple contra los de Azpeitia.

En primer lugar, se jugará a mano individual dentro del 4 y medio, en segundo lugar, a mano individual en toda la cancha y por último a mano por parejas.

Los partidos individuales se jugarán a 18 tantos y el de parejas a 22 tantos. El club errenteriarra alineará en esta importante cita a sus mejores pelotaris. El club que consiga 2 victorias pasará de ronda.

Se anima a todos los pelotazales de la villa que se acerquen el miércoles a Fanderia para animar a los locales. Una ocasión única de ver a nuestros pelotaris enfrentarse a un gran club como es Ilunpe.

EN BREVE

Pensionistas de Duintasuna. ARIZMENDI

Reivindicación por unas pensiones dignas

Como cada primer lunes de mes, Duintasuna elkartea tomó ayer la calle para reivindicar unas pensiones dignas. Decenas de pensionistas y personas jubiladas se concentraron en la Herriko Plaza, donde comenzó la manifestación que recorrió las calles del municipio.

Invitaciones a la gala del deporte

El miércoles día 11, a las 19.30 horas, se va a celebrar en el Auditorio Niessen una nueva edición de la Gala del Deporte. Todas las personas y entidades que deseen acudir deben retirar las invitaciones en las oficinas de la Subárea de Deportes del Ayuntamiento, sitas en el Polideportivo Municipal de Galtzaraborda (2º piso), hasta hoy martes 3 de diciembre en horario de 8.30 a 14.00 horas. El aforo es limitado.

LEZO

Navidades musicales en Lezo

Se ha programado una nutrida agenda navideña para el mes de diciembre

:: A.S

LEZO. La música será una de las grandes protagonistas del programa navideño y es que la Escuela de Música Tomas Garbizu ha organizado diversas actuaciones musicales para estos días. Concretamente el 14 de diciembre, la banda y el grupo coral ofrecerán su concierto de Navidad a las 12.30 horas en el auditorio Gezala y a partir del día 18 será el turno de las audiciones, comenzando por la ofrecida por el alumnado de Música y Movimiento el mismo día 18, la del alumnado de la Escuela de Música el 19 y la del alumnado de saxofón el día 20. Asimismo, el día 22 habrá una actuación de música de cámara a las 18.00 en la Escuela de Música.

Y más allá de las actuaciones ofrecidas por la Escuela de Música, se celebrará también el concierto del coro de Aiton Borda en el centro de día, la habitual Kantujira el 21 y el concierto de Navidad el 23 de manos de Sutargi y Aiton Borda en Gurutze Santuaren plaza.

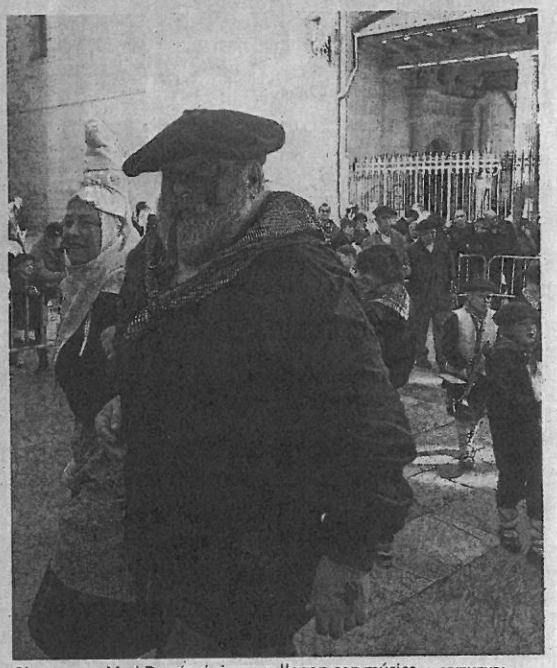

Olentzero y Mari Domingi siempre llegan con música. :: ARIZMENDI

Navidades

La víspera del día de Navidad, el 24 de diciembre, se celebrarán múltiples actividades desde primera hora de la mañana con el fin de celebrar la llegada de Olentzero y Mari Domingi a Lezo. Así pues, a las 12.00 horas partirá el Hator Hator desde la plaza Euskal Herria, a las 16.30 la kalejira de Navidad desde Aiton Borda y a las 18.30, la kalejira del Olentzerio desde el barrio de San Pedro.

Ya el día de Navidad, 25 de diciembre, Lezo celebrará la llegada de Olentzero y Mari Domingi de 11.30 a 12.00 en Altamira y a partir de las 13.30 en Gurutze Santuaren plaza.

Asimismo, el día 31, para despedir el año se celebrará el cros infantil se San Silvestre o se recitarán las ya habituales coplas de fin de año, a las 12.30 partiendo desde la Escuela de Música y a las 15.00 por los caseríos, partiendo desde Tiñelu. Y ya, entrados en el 2020, el día 5 se ofrecerá una actuación de Pirritx-Porrotx y Marimotos a las 12.00 en Bekoerrota y la habitual cabalgata de Reyes a las 19.00, partiendo desde Lopene.

Santo Tomás

Dentro de las múltiples actividades organizadas, no nos podemos olvidar de la celebración del día de Santo Tomás, que este año tendrá lugar el día 15 a partir de las 11:00 en Saldise plaza, donde, entre otros, habrá talos, una feria especial.

Feria del libro y del disco

Desde el 13 hasta el 20 de diciembre, se podrá comprar libros y discos vascos en la feria organizada por la Comisión de Fiestas en la Sala de Cultura del municipio.

Asimismo, el Ayuntamiento de Lezo ha presentado la iniciativa del 'bonolibro' cuyo objetivo es promover la compra y lectura de publicaciones literarias y de pensamiento escritas en euskera. Así pues, los lezoarras podrán obtener un bono regalo de 6 euros por una compra de 20 euros de libros sobre literatura vasca en la Feria del Libro de Lezo, que se llevará a cabo en la Sala de Cultura.

Dicha feria tiene como principal objetivo dar a conocer los libros y discos realizados en euskera y sumergir a la ciudadanía en la cultura vasca. La feria permanecerá abierta por la mañana y por la tarde y el horario será el siguiente: por la mañana de 11.00 a 13.00. Por la tarde de 17.00 a 19.00 horas.

El preferente masculino del Allerru cae en Hondarribia y el femenino golea por 10-1 al Trintxerpe

:: A.S

LEZO. El Preferente Masculino de club lezoarra cayó en su encuentro con el Hondarribia este domingo en Ondartza, el primer equipo del Allerru cayó por 3-2 cediendo con este resultado al cuarto puesto en la tabla de clasificación con 23 unidades, alejándose 4 puntos del líder absoluto, el Vasconia.

En otras categorías, el Preferente Femenino del Allerru se impuso al Trintxerpe por 10-1, esta goleada se registró el sábado a las 17.30 en Plazeta, las chicas con este resultado marchan cuartas con 16 puntos, mientras su rival de turno continúa sin sumar.

El Primera Regional Masculino cayó de local 0-3 en su enfrentamiento con el Dunboa en Plazeta. En tanto que el Juvenil A Masculino se enfrentó al Orereta Kafea el domingo en Beraun imponiéndose por 0-4. Mientras que el Juvenil B Masculino descansó este fin de semana.

El Cadete Femenino perdió 0-2 con el Amara Beti, el sábado en Plazeta. Además, el Infantil Femenino igualó 2-2 con el Oiartzun en el Karla Lekuona el sábado.

El Infantil Txiki ganó 3-1 al Oiartzun en Plazeta el sábado a las 10.30, en tanto que el Primera infantil empató 2 -2 con el Touring.

ERRENTERIA

Buenos resultados del Augar-Laguntasuna en Anoeta

:: A.S

ERRENTERIA. El equipo Augar-Laguntasuna de ciclismo participó el fin de semana en dos pruebas de pista disputadas en el velódromo de Anoeta: la cuarta jornada de la Challenge de pista y la primera jornada de la copa Gipuzkoa de clubes. El equipo de Errenteria estuvo presente con 9 corredores, y cosechóbuenos resultados en ambas jornadas

En lo que respecta la cuarta jornada de la challenge, consiguieron los siguientes resultados: En juveniles, Beñat Arostegi se clasificó el 21º en tempo y 18º en puntuación. En cadetes: Beñat Garaiar fue primero en la prueba de scratch serie A, 11º Lander Sanz y 15º Ekaitz Iñigo, En la serie B, 3º Unax Jiménez y 18º Unai Ascasibar. Y en la serie C: 7º Josu Albeniz y 11º Lur López.

En la prueba de puntuación: serie A: 1º Lander Sanz, 5º Beñat Garaiar y 15º Ekaitz Iñigo. En serie B: 3º Unax Jiménez y 19º Unai Ascasibar. Y en la serie C: 6º Josu Albeniz y 10º Lur López.

En la general provisional de la Challenge, Beñat Garaiar ocupa la segunda posición y Lander Sanz la 10ª.

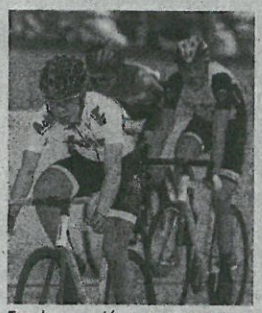
En plena acción. :: ARIZMENDI

El domingo, en la primera jornada de la copa Gipuzkoa de clubes, Beñat Garaiar logró imponerse en las pruebas de 200 metros y en scratch, por otro lado, Unax Jiménez se clasificó 7º en eliminación y Ekaitz Iñigo 8º en persecución individual.

En la general provisional de la copa, el equipo Augar-Laguntasuna se sitúa en cuarta posición.

EN BREVE

Actuación de ballet

Los alumnos de ballet de Errenteria Musikal, ofrecerán una actuación el sábado a las 12.30 h en la plaza Xabier Olaskoaga. Alumnado de todas las edades participará en este evento con coreografías basadas en obras de carácter navideño.

Vermuteke en el Aker

El domingo se presentará el dúo formado por el errenteriarra Luis Mari Moreno 'Pirata' y Mikel Sukunza Gatos Pardos.Los mejores covers del ámbito musical de siempre en la segunda edición de los Vermutekes musicales del Aker (María Lezo,1).

Erika y los López en el Cyne Reyna

La divertida, ingeniosa y espontánea pianista-cantante Érika López, acompañada a la guitarra, percusión, voz, loops y sintes por Vincent Thomas, nos guía a través de sonidos innovadores marcados por ritmos del folklore de diferentes partes del mundo y nos narran historias a través de las canciones. Mañana a las 23.00 en el Cyne Reyna.

LEZO

'Hator Hator Kantatzera' regresará el día 24

:: A.S.

LEZO. Tras el éxito obtenido años atrás con esta actividad, se pone de nuevo en marcha 'Hator, Hator, Kantatzera', con el objetivo de retomar el buen hábito de cantar en casa y en la calle.

DesdeLezo Herri Eskola, Pasaia Lezo Lizeoa, Murixka Dantza Taldea y la Escuela de Música, invitan a contagiarse de entusiasmo y a sumarse un año más a cantar por las calles el día 24, junto con Olentzero.

El repertorio de conocidas canciones populares es el siguiente: 'Alaken', 'Oporrak, oporrak', 'Mendi aldetik datoz', 'Olenzero', 'Lo dago', 'Olenzero Buru Handia', 'Ator, ator'. Se invita a empezar desde hoy mismo en familia a cantar las canciones.

OIARTZUN

Hainbat ekintza asteburu honetarako Soinuenea-Herri Musika Txokoaren eskutik

Igandean, udazkeneko kontzertua egingo dute, 'Tralhaires per delà blu de las montanhas' emankizunarekin

:: GOIZARIN
dvoiartzun@hotmail.com

OIARTZUN. Gabonak datozela eta Olentzero ate joka ari den honetan, Soinuenea-Herri Musika Txokoak egitarau oparoa prestatu du beste behin ere, hiru hitzordu interesgarriekin. Lehendabiziko zita bihar izango da arratseko 20:00etan, udal areto nagusian. 'Maya-Aguirre un siglo de pastoreo en Falces' izeneko dokumentala ikusteko parada izango da bertan.

Izan ere, 1994 urteaz gero Juan Mari Beltranek Faltseseko Javi Martinez artzainari bildutako materialaren ugaritasuna eta garrantzia ikusirik, Nafarroako eskualde honetako artzaintzaren mundua eta historia erakusteko dokumental bat osatzeko ideia garatu du Soinuenea Fundazioak. 'Maya-Aguirre, artzaintza mende bat Faltzesen' izenburua duen proiektu honetan Maya-Agirre familietako kide ezberdinek 100 urtetan artzaintzaren inguruan izan duten bilakaera bildu da: transhumantziak Andiara, Bardeetara eta Ekizara, bildotsen jaiotzak, ardien markaketa, artaldearen hotsak, eta artzainen hainbat eskulanak.

Larunbatean erraldoiak dantzatzeko tailerra egingo da. :: GOIZARIN

Bigarren hitzordua larunbat honetan jarri dute Soinuenean bertan, arratsaldeko 16:30ean. «2018-2019 ikasturtean zehar Abaraxkako lagunekin batera sortu ditugun erraldoiak abenduko San Esteban egunean, hilak 26, dantzatzera atera nahi ditugu. Erraldoi horiek gutxi gora behera 5 eta 9 urte arteko haurrek mugitzeko modukoak dira, eta behar bezala dantzatzeko tailerra antolatuko dugu Soinuenean», argitu dute Soinueneako arduradunek.

Udazkeneko kontzertua

Eta azkeneko zita datorren igandean izango da udaletxeko areto nagusia, arratsaldeko 18:30ean. Joan Francés Tisnèr konpositore, ikuskizun sortzaile eta LO Nau konpainiaren zuzendari artistikoak, Faltzesen estreinatuko den 'Tralhaires per delà lo blu de las montanhas' emanaldia sortu, egikaritu eta ekoiztu du.

Tralhaires egitasmo orokorrean bezala, emanaldi honetan ere Tisnerrek Soinuenea eta Ortzadar izan ditu bide lagun. Izan ere, saioan Juan Mari Beltranek artzaintzaren munduarekin lotura duten hainbat doinu joko ditu eta Ortzadarreko dantzariek Nafarroako Erriberako makila dantzetan oinarritutako koreografia berri bat taularatuko dute.

Irakurketa Taldearen urteko azken saioa, asteartean

:: GOIZARIN

OIARTZUN. Euskaraz irakurtzeko ohitura indartzea eta irakurritakoaren gainean beste herritar batzuekin hizketatzeko, gozatzeko. Horretarako sortu zen iaz Irakurketa Taldea, Oiartzunen. Goiatz Labandibar idazleak dinamizatzen duen taldeak datorren asteartean, hilak 17, izango du urteko azken saioa. Henning Mankell-en 'Aurpegirik gabeko hiltzailea' liburua irakurrita joango dira taldekideak eta haren inguruan hitz egingo dute iluntzeko 20:00etan Manuel Lekuona bibliotekan.

Irakurketa taldean parte hartu nahi duenak, Manuel Lekuona bibliotekako harreran jaso dezake informazioa eta xehetasunak. Hurrengo irakurketa urtarrilak 21ean izango da, Katixa Agirreren 'Amek ez dute' liburuarekin, eta otsailak 18an, Harkaitz Canoren 'Fakirraren ahotsa'.

LABUR

Lanek bi hilabeteko aurreikuspena dute. GOIZARIN

Manuel Lekuona bibliotekako fatxada txukuntzen

Manuel Lekuona bibliotekako fatxada txukuntzeko lanak hasi dira. Udaleko ordezkariek adierazi dute mantenu lan hauetan harria garbitu eta horma margotuko dela. Lanek bi hilabeteko aurreikuspena dutela gaineratu dute.

Gabon kanten kontzertua gaur, Flauta Taldearen eskutik

Oiartzun Flauta Taldeak ohiko Gabon kanten Kontzertua eskainiko du Kontzejupean gaur 19:30etik aurrera. Iñaki Gurrutxagak gidatzen duen taldeak egitarau oparoa joko du, besteak beste 'Poztu bedi'; 'Away in a Manger'; 'La Navidad del Cholito'; 'Hator, Hator'; 'Col tramonto dei celeri giorni'; 'Alay sa Diyos'; 'Inmanuel'; 'Angelis Suis Deus'; 'Ride on, Jesus!', edo 'Gau Erdian'.

Zure ekitaldia agertzea nahi baduzu:
Bidali mezua oarsobidasoa@hitza.eus helbidera.

OARSO BIDASOKO HITZA
Ostirala, 2019ko abenduaren 20a

GAUR

Musika

Errenteria-Orereta. Hernaniko Ereñotzu auzoko Ozenki abesbatza, 20:00etan, Madalenaren basilikan.
Errenteria-Orereta. Zaria koru eskolaren Gabon kontzertua, 20:00etan, Fatimako elizan.
Hondarribia. Musika Eskolako ikasleen Gabon kantak, 18:00etan, Eroski Centerren.
Irun. Paul San Martinen kontzertua, Acusticbass programaren barruan, 19:15ean, CBAn.
Irun. Atzokoak Abesbatza eta kontserbatorioko orkestraren kontzertua, 19:30ean, Amaia Kultur Zentroan.
Oiartzun. Erromeria, 21:30ean, Pagoa aretoan.
Pasaia. Pasaia Txiki, Pasaia Txikitxoak, Karmengo Ama, San Luis, Illumbe eta Ibaiertz Abesbatzen Gabonetako kontzertua, 20:00etan, San Pedroko elizan.
Lezo. Musika Eskolako saxofoi ikasleen kontzertua, 18:00etan, Tomas Garbizu Musika Eskolan.

Antzerkia

Errenteria-Orereta. 7 Burbujas konpainiaren *Burbuja*, 18:00etan, Niessenen. Sarrerak, 3 euro.
Irun. *Emakumeen arteko topaketa*, Las Chirlas taldearen eskutik, 18:00etan, Uxoa elkartean.

Bertsolaritza

Errenteria-Orereta. Zapirain eta Ibon Zabala bertso paper lehiaketen sari banaketa eta bertso saioa, 19:00etan, Xenpelar Etxean.
Hondarribia. Bertso saioa Irunabar elkartearen eskutik. 19:00etan, Zuloaga Etxeko udal liburutegian.

Ikus-entzunezkoak

Hondarribia. Film proiekzioa, 17:00etan, Saindua gaztelekuan.
Hondarribia. Nepali buruzko ikus-entzunezkoa, 20:00etan, Kultur Etxean.
Irun. *El curioso caso de Benjamin Button* filma, Zineforuma programaren barruan, 17:00etan, Behobiako adinekoen gune sozialean.

Bestelakoak

Errenteria-Orereta. XXXIX. Errenteria Hiria Ipuin Lehiaketaren sari banaketa, 18:30ean, udaletxeko pleno aretoan.
Irun. Eguberrietako azoka, 11:00etan, Luis Mariano lorategian.
Irun. Txoborro magoaren ikuskizuna, 17:00etan, Pio XII plazan.
Irun. *Saturnori brindisa* ekitaldia, Eguberria Erromatar Museoan programaren barruan, 19:00etan, Oiasso Erromatar Museoan. Zaporeak proiektuaren aurkezpena, *Duintasuna elika ezazu* film laburraren proiekzioa eta Gabonetako topa solidarioa egingo dute.
Lezo. Euskal Liburu Azokaren azken eguna, Kultura Aretoan. 11:00-13:00 eta 17:00-19:00 tarteetan izango da zabalik.
Oiartzun. San Tomas azoka, goizean, Haurtzaro Ikastolan.
Oiartzun. San Tomasetako azoka, 09:15etik 13:00etara, Elizalde Herri Eskolan. Eskolako haurrek eramandako jostailuak salduko dituzte, Etiopiara (Maixabel Arbide misiolariaren bitartez) dirua bidaltzeko.
Oiartzun. Ehuntze sormen espazioaren ate irekien egunak eta azoka, 10:00etatik 13:30era, eta 16:00etatik 20:00etara, Ehuntze sormen espazioan, hilaren 24ra arte. Alaiarten sormen lanak eta Marodiren arropak daude bertan.
Pasaia. *Ez gaude denok* kotxe karabana, 19:30ean, Donibaneko Bixi-Bixi Kultur Elkartetik hasita.

BIHAR

Musika

Lezo. Kantu jiraren Gabonetako irteera berezia, 12:30ean, Aiton Bordatik.

Dantza

Oiartzun. Helduentzako dantzaldia, 18:00etan, Pagoan.
Oiartzun. Sevillanak, 23:30ean, Pagoan.

Lehiaketak

Hondarribia. Klink koruaren kontzertua, 20:00etan, Portuko elizan.

Bestelakoak

Errenteria-Orereta. Errepresaliatuen aldeko elkartasun argazkia, 13:00etan, Mikelazulon.
Hondarribia. San Tomas Eguneko jaialdia, 17:00etan, Saindua gaztelekuan.
Irun. Ama Xantalen erromatar nekropolira bisita gidatua, 11:00etan, Oiassotik hasita. Helduen izen ematea 5,50 euro; 6 eta 14 urte bitartekoena 3,85. 943 639 353 telefonora deitu behar da.
Irun. Eguberrietako azoka, 11:00etan, Luis Mariano lorategian.
Irun. 8-12 urte bitarteko haurrei eta familiei begirako ginkana, 12:00etan, Oiasso museoan, Eguberria Erromatar Museoan egitarauaren barruan. Izen ematea 4 euro, 943 639 353 telefono zenbakian.

ETZI

Musika

Errenteria-Orereta. Udal txistularien diana, 09:00etan, Gabierrotan eta Fanderian.
Hondarribia. Txistu, piano eta soprano kontzertua, 18:00etan, Kultur Etxean.
Hondarribia. Eskifaia Abesbatzaren Gabonetako kontzertua, 19:00etan, Portuko elizan.
Lezo. Musika Eskolako ikasleen ganbera kontzertua, 18:00etan hasita, Tomas Garbizu Musika Eskolan.
Lezo. *Ele, Lorca eta Lauaxeta* ikuskizuna, 20:00etan, Gezalan. 8 euro.
Oiartzun. Gabon kanten emanaldia, 12:30ean, Done Eztebe plazan.
Pasaia. Illunbe Musika Banda eta Illunbe Txistu Bandaren kontzertua, 13:00etan, Trintxerpeko alkateordetzan.

Dantza

Hondarribia. Pilar Peña dantza akademiako ikasleen saioa, 12:00etan, San Pedro kalean.
Oiartzun. Dantza Plazan, 12:00etan, Done Eztebe plazan Hernaniko Jazzbanarekin.
Oiartzun. Helduentzako dantzaldia, 18:00etan, Pagoan.

Ikastaroak

Oiartzun. Hika ikastaroa gazteentzako, 17:00etan, Fermiñene Etxean.

Lehiaketak

Errenteria-Orereta. Aljaraferen XIII. Gabon Kanten Lehiaketa, 11:00etan, Niessen Kulturgunean.

Bestelakoak

Hondarribia. Arte, brokante eta bilduma azoka, 10:00etan hasita, Kirol kaian.
Irun. Irugurutzetako meatzeak ezagutzeko bisita gidatua, 11:00etan, Oiasso Erromatar Museotik, Eguberria Erromatar Museoan programaren barruan. Helduen izen ematea 5,50 euro; 6-14 urte bitartekoena 3,85; 943 639 353 telefono zenbakira deitu erreserba egiteko.

LEZO AGENDA Kulturala

Lezoko Unibertsitateko Udala

EMANALDIA

22

ABENDUAK 22, igandea, 20:00etan. Gezala Auditoriuma.

Ele! Lorca-Lauaxeta

Egilea: Jon Maia · Euskara eta gaztelania. SARRERA 8€.

Lauaxeta eta Lorca bi idazle, poeta ikoniko dira bere kulturetan. Bi figura handi hauei heriotza modu berean etorri zitzaien, biak urte beteko aldean fusilatuak izan ziren diktaduraren hastapenetan. Biak gazte, biak beren bizitzaren udaberrian.

Hileko zozketak

HITZAkideen TXOKOA

61 BILBOKO ARTE EDERRETAKO MUSEOA
Bi sarrera bikoitz
[Eskaintza zenbakia: 61]
BILBO
www.museobilbao.com/eu

62 TXURI URDIN IRRISTAKETA LIBREA
Bi sarrera bikoitz
[Eskaintza zenbakia: 62]
Anoeta pasealekua, 24
Tel.: 943-46 44 04
DONOSTIA
www.eltxuri.com

63 EMARIAK LIBURUA
Bi ale
[Eskaintza zenbakia: 63]
943 844 432
kalaka@kalaka.eus
www.kalaka.eus/denda/

Zozketan parte hartzeko deitu: **902-82 02 40** telefonora edo sartu gure **webguneko HITZAKIDE TXOKOA** atalean, **abenduaren 19a baino lehen.** Saridunen izenak abenduaren 27an argitaratuko ditugu.

ERRENTERIA

Padres y madres de la AMPA Koldokide. :: ARIZMENDI

Orgullosos de la Escuela Pública Vasca

La AMPA Koldokide se adhirió al manifiesto a favor del sistema publico de enseñanza

:: AYAR SALAZAR

ERRENTERIA. La AMPA Koldokide de la Escuela Pública Koldo Mitxelena se adhirió ayer al manifiesto de la Plataforma por la Escuela Pública Vasca de Vitoria-Gasteiz 'Euskal Eskola Publikoaz harro ¡Orgullosos y orgullosas de la Escuela Pública Vasca!', para unir fuerzas con un mismo objetivo: la defensa del sistema público de enseñanza.

El manifiesto revindica el derecho a la educación gratuita y universal. «creemos firmemente en el valor de la educación pública, una educación inclusiva, euskaldun, laica y gratuita, comprometida con la diversidad y la coeducación, basada en la equidad y en la calidad, garantizando la educación integral de todo el alumnado y la cohesión social». Además, el manifiesto incide en defender este modelo que peligra por que «los servicios públicos y la escuela pública en particular están en el punto de mira de los gobiernos».

Un año de fortalecimiento

La AMPA de Koldo Mitxelena además, este año fue la organizadora de la Fiesta de la Escuela Pública Vasca, que coordina EHIGE. La celebración se llevó a cabo el 2 de junio, bajo el lema 'Makina Bat Taupada' el pueblo fue anfitrión de esta fiesta anual, con diferentes actividades en favor de la defensa y fortalecimiento de la Escuela Pública Vasca.

Acto para conocer la trayectoria del escritor Oscar Campano-Hernández

El autor de 'El Viaje de Marcos', un clásico de la literatura LGTBI+, vivió su niñez y juventud en Errenteria

:: A.S

ERRENTERIA. Con el propósito de dar mayor visibilidad a la comunidad LGTBI+ el Ayuntamiento ha organizado una entrevista con el escritor Óscar Campano-Hernández para profundizar en su personalidad, obra y trayectoria. La entrevista será conducida por el escritor y periodista Oier Guillán, la cita es el día 27 de diciembre a las 19.00 en la Sala Reyna.

Campano-Hernández

Óscar Hernández-Campano, nacido en Donostia en 1976, vivió en Errenteria toda su infancia, adolescencia y primera juventud. Estudió en el colegio público Cristóbal de Gamón y en el instituto Koldo Mitxelena y se licenció en Derecho por la EHU/UPV. Se mudó a Valencia en el año 2003 donde trabajó como profesor de Geografía e Historia en varios institutos de enseñanza secundaria. Retirado de la vida docente desde 2013, actualmente se dedica a la literatura, afición que combina con su pasión por el cine. Ganó el premio Odisea de literatura 2002 por su novela 'El viaje de Marcos', una obra que se ha convertido en un clásico de la literatura LGTBI en castellano.

EN BREVE

Sare convoca una manifestación el día 29

Como todos los años en navidades el grupo Sare de Errenteria presentó el acto para denunciar la situación de los presos vascos, especialmente la de los que están enfermos graves. En el acto, que se llevó a cabo en la Plaza de los Fueros, aprovecharon la ocasión para invitar a una manifestación organizada para el domingo 29 a las 13.00 en la Herriko Plaza, donde se va a exigir soluciones para los presos gravemente enfermos.

Ciudadanos convocados por el grupo Sare. ARIZMENDI

LEZO

Navidades musicales en la calle

El ambiente navideño ya se hace notar en Lezo con una oferta musical de conciertos, coros y kantujiras variada

:: A.S

LEZO. El ambiente navideño ya se hace notar en las calles de la localidad, la Escuela de Música Tomas Garbizu de Lezo ha organizado diversas actuaciones musicales y conciertos para dar el punto musical a estas próximas navidades.

Mañana sábado 21, se celebrará la última kantujira del año, la cual, como es habitual, partirá a las 12.30 desde Aiton Borda hacia Kaialde y Kale Nagusia, donde se realizarán sendas paradas, para posteriormente finalizar en Gurutze Santuaren plaza. Las letras de las canciones se pueden adquirir en Aiton Borda, Aizpea o la Escuela de Música.

Asimismo, el domingo por la tarde, la música también será protagonista y es que a las 18.00 se ofrecerá un concierto de música de cámara en la propia Escuela de Música.

El 23 de diciembre, los alumnos de violín de la Escuela de Música ofrecerán su concierto de Navidad a las 17.00 en la Escuela de Música y las corales Sutargi y Aiton Borda harán lo mismo a partir de las 19.30 horas en la basílica Santo Cristo.

Kalejira 'Hator-Hator'

El día de Nochebuena, el martes, la música también acompañará a los lezoarras a lo largo de toda la mañana con la habitual kalejira 'Hator-Hator', que partirá a las 12.00 del mediodía desde Euskal Herria plaza, y la actuación 'Kanta Dezagun!' está programada a las 12.30 en Gurutze Santuaren plaza. En caso de mal tiempo se trasladará a Saldise plaza.

Por último, para despedir el año, el día 31 se realizará la habitual kalejira para recitar las también ya habituales coplas de fin de año. La kalejira partirá a las 12.30 horas desde la Escuela de Música con las corales Sutargi y Aiton Borda y los grupos corales y de trikitixa del municipio.

Ambiente navideño. Las calles se llenan de música. :: ARIZMENDI

GABONAK 2019

BIDASOA-OARSOALDEA

Hondarribia. Hainbat gaztetxok parte hartu zuten euren lanekin Haur Olentzero Jaialdian. :: DE LA HERA

Pasaia. Tras desfilar por Trintxerpe, centenares de niños acudieron a entregar sus cartas a la pareja. :: VIÑAS

Irun. Gran participación y mucho ambiente en el festival de villancicos celebrado en la plaza San Juan. :: HERA

Errenteria. Ereintza Elkartea encabezó el multitudinario pasacalle de Olentzero hasta la Herriko Plaza. Los villancicos acompañados por la banda de txistus y de trompeta, además del trikitilari Andoitz Antzizar animaron el recorrido por las calles de la villa. Por la mañana, fueron los escolares los que llenaron las calles. :: ARIZMENDI

Lezo. Los dantzaris recibieron como se merece a Olentzero y Mari Domingi tras su desfile. :: ARIZMENDI

Olartzun. Bikotea iritsi aurretik, herriko haur eta gazteak baserriz baserri eta etxez etxe ibili ziren. :: GOIZARIN

Lesaka. Kilimairu resultó vencedor del tradicional concurso de Olentzero entre 18 participantes. :: TELLETXEA

LEZOKO

KANTUJIRA

ABENDUAK 21, larunbata

12:30ean, Aiton Bordan.

Anima zaitez!!!

Oharra: abestien kopiak Aiton Bordan, Aizpeaneta Musika Eskolan eskuratu daitezke.

KANTU-JIRA 2019-Abendua-21

1. EUSKARA PLAZARA

Plazara, Euskara plazara !
Euskaldun irakasle eta_ikasleok,
dantzara ! Plazara, dantzara !
Geure_herriaren geroa bait gara !

Bai arreba ta_anai...
Guk ere_herri bat izan nahi !
Gure lurrak laiatuz eta_irauliz,
udaberriko emaitzaren zai !
Herri jakintza nahi dugu,
eta jakintza herriarentzat nahi !

Ez erderarik ez !
Euskadin sortu giñanez !
Denok euskara bakar bat nahi dugu !
Bizi giro ta jakintza bidez,
mundu berri bat nahi dugu
herri bakoitzak beretik emanez !

2. ATARRATZEKO GAZTELUKO KANTUA

1. Ozaze Jaurgainian bi zitroin doratü.
   Atarratzeko Jaunak bata dü galdatü;
   üken du arrapostü eztirela huntü,
   hunttürik direnian batto ükenen dü.

2. Portaliala juan zite, ahizpa maitia,
   ingoiti horra düzü Atarratzeko Jauna,
   otoi erran izozü ni eri nintzala,
   zazpi egün hoietan ohian nintzala.

3. Klara, zuaza orai salako leihora,
   ipar-ala hegoa denez jakitera.
   Ifarra balinbada goraintzi Salari,
   ene korpützaren xerka jin dadila sarri.

4. Ama, joanen gira oro elkarrekin,
   etxerat jinen zira xangri handirekin,
   bihotza kargatürik, begiak bustirik,
   eta züre alaba tunban ehortzirik.

5. Ama, saldu nauzü biga bat bezala,
   bai eta desterratü, oi Espainiara,
   aita bizi üken banü, ama zü bezala
   enunduzün ezkündüren
   Atarratzeko salala.

(berriz)

3. GABON TA EGUBERRI. ALELUIA

Gabon dut anuntzio desinteresatu;
Eguberri-poza dut nahi erregalatu:
Gabon-Eguberrien berria haizatu,
doan dadin jendea munduan gozatu.

Gabon ta Eguberri ditut aldarrigai,
Belengo Berri Ona dakarkit gozagai!

4. GREZIAKO ITSASONTZIA

Itsasoz gaindi ikusten baduzu
gure gogoa daraman ontzia,
etzazu pentsa galduta doanik,
argitzen baitu goizeko eguzkiak.

Hainbeste amets, negar ta desio
ez du ekaitzak hondora botako,
salbatuko da goizeko ontzia
kaiaren bila hegaka joateko.

Arraun berriek eramango dute
bide zaharretik askatasunera
oihal zuriek haizea bildurik
gure arnasa biltzen den batera.

Ez du ekaitzak hondora botako,
salbatuko da goizeko ontzia.

Lala lara lala ....

5. ITSASO ONDOAN

Itsaso ondoan uhainen musuka,
ta mendi gainetan zerurat otoizka:
hor Euskal Herria ari da galdezka
Euskaldun guziek dezagun besarka...
Maite duten semek dezatela tinka!
Lehengoen hitza hartan berriz finka!
Oi Euskaldun seme, ez maita erdizka!
Baina gora kanta gure errepika! (bis)

Idek ditzagun begiak!
Zabal bihotz hertsiak!
Eta ikus zoin amultsua
dagon Euskal Herria.

Euskaldun semeak Euskara badaki,
erdarean ere trebe da poliki...
Gizon jakintsuna hor bada ageri,
horra Euskalduna nausi ainitzeri!
Etorriko dea Bazko-Berri kari
bere gaintasuna Euskal Herriari?
Oi entzule maite, ihardetsak huni:
Bihar'e Euskaldun nahi duka bizi?... (bis)

OIARTZUNGO PETRA LEKUONA EGOITZAN KONTZERTUA
SUTARGI ABESBATZA 2019-12-26

AGENDA KULTURALA 2020
(Urtarriletik Ekainera)

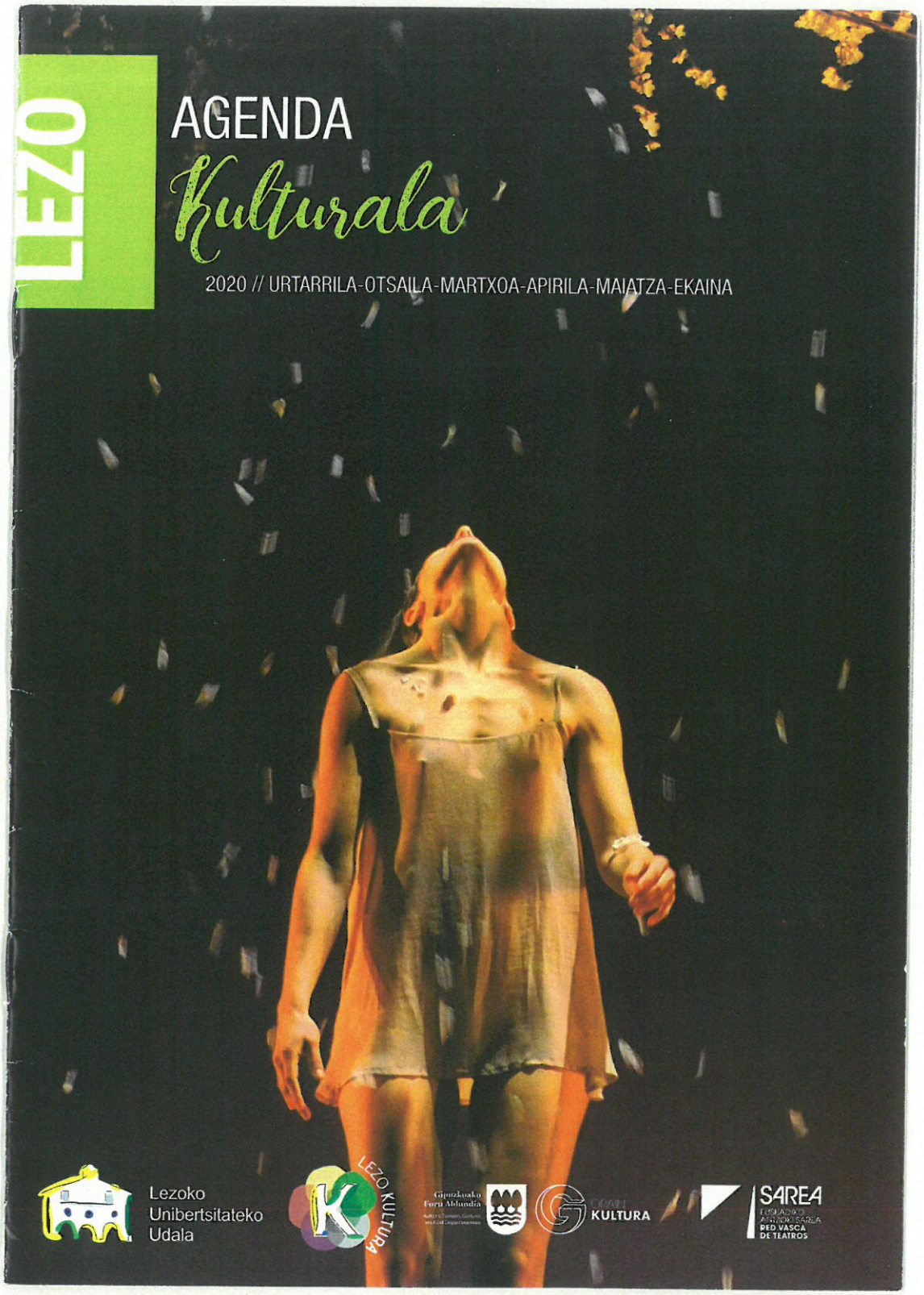

AGENDA KULTURALA 2020
(Urtarriletik Ekainera)

ERRENTERIA

El belén de la iglesia Santa María de la Asunción ocupa una extensión de 12 metros cuadrados, con alrededor de 200 figuras. :: FOTOS ARIZMENDI

200 figuras para un belén

Se puede visitar, en la Iglesia Santa María de la Asunción, hasta el domingo 12

:: A.S

ERRENTERIA. Hasta el domingo 12 de enero se podrá visitar el belén clásico expuesto enla Iglesia Santa María de la Asunción. Inspirado en la propuesta de San Francisco de Asís, el Belén tiene una superficie de 12 m² y alrededor de 200 figuras que miden 12x15 cm. Las figuras recrean los personajes de una gran variedad de gremios, además de los reyes magos. Cinco figuras realizan movimientos mecánicos, y están colocadas entre montes y casas de la época. Especial mención merecen los pastores y la escena en la que los mismos reciben el anuncio del nacimiento del niño Jesús. También se puede ver una fuente y un río que baja en cascada y desemboca en un estanque en el que hay peces vivos. El belén ha sido valorado por miembros de la asociación belenista como uno de los mejores de Gipuzkoa. Estará expuesto hasta el 12 de enero y podrá ser visitado de 11.00 a 13.00 en horario de mañana y de 16.30 a 20.00 por la tarde.

Una niña observa con curiosidad las figuras del belén.

LEZO

La agenda cultural para los próximos meses está repleta de actividades

De enero a abril se ofrecerán más de 40 eventos culturales, entre ellos, el ciclo 'Lesoinu', exhibiciones de baile, conciertos y actividades para los más pequeños

:: A.S

LEZO. Desde enero hasta abril se ofrecerán más de 40 actuaciones y actividades culturales, entre las que destacan el ciclo 'Lesoinu', las actuaciones de baile, los conciertos y las actividades infantiles.

El año nuevo llega cargado de actuaciones y actividades culturales y es que el Ayuntamiento acaba de presentar la nueva agenda cultural para los próximos meses. Una vez más, la programación cultural recoge las actividades organizadas por la biblioteca, la Escuela de Música y el Departamento de Cultura con el objeto de potenciar y dar mayor protagonismo a la programación cultural, ofrecer a la ciudadanía la oportunidad de poder disfrutar de nuevas producciones culturales y garantizar a los niños del municipio la posibilidad de disfrutar de las artes escénicas de forma natural y continua. De este modo, las tres partes implicadas han organizado un programa con múltiples actividades, entre las que destacan 'Lesoinu', actuaciones de danza y conciertos.

Asimismo, esta vez también han organizado múltiples actividades dirigidas a los más pequeños de la casa, entre ellas, la proyección de las películas 'Pirata arratoia', 'Udare erraldoiaren istorio harrigarria', 'Mr. Link: Jatorri galdua' y las obras de teatro de 'El patito feo', 'Mari eta gaileta fabrika' o 'Hansel eta Gretel', además de dos pases de cine en familia.

En total, 15 actuaciones y actividades cuyo fin no es otro que las y los niños se familiaricen con las actuaciones culturales y ofrecerles nuevas oportunidades en ese ámbito, para que desde edades tempranas disfruten y se acostumbren a consumir la cultura. Así pues, con el fin de garantizar y fomentar la participación de los niños la entrada simbólica tiene un coste de 2 euros. No obstante, al igual que el año pasado, se ha creado un bono de 6 entradas por 6 euros. Los bonos podrán adquirirse de lunes a viernes en Kultur Aretoa, de 9.00 a 13.00 horas.

Música y danza protagonistas

Durante los próximos meses se ofrecerán 5 espectáculos de danza; esta vez también se han incluido artistas estatales e internacionales, por tanto, en lo que respecta a la danza, contaremos con artistas autóctonos o incluso provenientes de Francia o Cataluña.

Todos los espectáculos se celebrarán en domingo, a las 17.00 horas en Gezala. El primero será 'Gorpuztu', el 12 de enero. Después vendrán 'Le Fumiste' el día 26; 'Ene ba!' el 2 de febrero, 'Mi padre es un ogro' el 16 de febrero y 'Oxido' el 1 de marzo.

La música también tendrá un lugar muy especial en la programación. Por una parte, se ofrecerán múltiples conciertos, y por otra, se celebrará el nuevo ciclo de 'Lesoinu'. En cuanto a los conciertos, destaca el que se celebrará el 5 de marzo ya que, ese día, dos artistas internacionales de Bélgica y Canadá tocarán, al piano y al violín, el concierto mágico de Tomas Garbizu, recuperado recientemente por el lezoarra Jon Makuso. Un concierto, por tanto, muy especial para Lezo y sus habitantes. Además, el 6 de marzo se ofrecerá el concierto de 'Rock Clasical Trío', una actuación que mezcla melodías clásicas con el rock y el 29 del mismo mes, actuará el grupo 'Ghost number & His Typsie Gypsie'. Como adelanto, el 13 de junio, día de Euskal Jaia, el grupo Tenpora visitará Lezo.

La agenda cuenta también con charlas literarias, Kantujiras, teatro y documentales, entre otras actividades.

'Lesoinu'

Y para continuar con las actuaciones musicales, durante marzo y abril se celebrará el nuevo ciclo de 'Lesoinu', que incluye conciertos pedagógicos, kalejiras, conciertos corales y mucho más.

El programa cultural estará disponible en la APP del Ayuntamiento de Lezo. Asimismo, a partir del 3 de enero se repartirá casa por casa y también se colocarán carteles en los puntos más significativos del municipio.

La campaña navideña 'Regala una sonrisa' ha sido un éxito

:: A.S

ERRENTERIA. Se ha llevado a cabo la octava edición de la campaña navideña 'Regala una sonrisa' organizada por la Agrupación Socialista de Errenteria junto con las Juventudes Socialistas de Gipuzkoa que consiste en la recogida de juguetes nuevos que, como en años anteriores, serán repartidos por la Cruz Roja a familias de Errenteria que no tengan recursos para adquirirlos. Desde la organización extienden el agradecimiento a la aportación hecha por Alcampo de Oiartzun y el club de jubilados Laguntasuna de Gabierrota.

La entrega de los regalos recogidos tuvo lugar en un pequeño acto celebrado en la Casa del Pueblo, que contó con la presencia de responsables de la Agrupación Socialista de Errenteria, de Juventudes Socialistas de Gipuzkoa y de Cruz Roja de Errenteria.

A lo largo del 2020 el PSE-EE de Errenteria seguirá realizando diferentes campañas solidarias como la de recogida de material escolar, esperando que los ciudadanos y ciudadanas de la Villa, respondan activamente en beneficio de nuestros vecinos y vecinas con más necesidades.

EN BREVE

Proyección 'Artikutza ayer y hoy' en el local de Urdaburu Elkartea

El próximo jueves 9, Carlos Bayon, socio de Urdaburu Elkartea, presentará su proyección audiovisual 'Artikutza ayer y hoy'. La proyección se realizará a las 20.00 en la asociación Urdaburu Mendizale Elkartea (Jaun de Olazabal 23). En tanto, la exposición de fotos se podrá visitar en la misma sede hasta el 16 de enero.

Reivindicación de los pensionistas, el martes

El martes día 7 vuelven a las calles los jubilados exigiendo soluciones a la precariedad laboral y una pensión mínima de 1080 euros. Este colectivo suele salir a las calles todos los primeros lunes de cada mes; este año el primer lunes ha coincidido con el festivo del día de Reyes, por lo cual han movido la fecha al martes 7 a las 11.00 en la Herriko Plaza. Además desde Duintasuna han manifestado su apoyo a la convocatoria de huelga del día 30 de enero, «porque conseguir unas pensiones dignas nos atañe a todos los ciudadanos».

LEZOKO

KANTUJIRA

URTARRILAK 18, larunbata

12:30ean, Aiton Bordan.

Anima zaitez!!!

Oharra: abestien kopiak Aiton Bordan, Aizpean eta Musika Eskolan eskuratu daitezke.

1. JAUN BARUAK

Jaun baruak aspaldin xederak hedatü zütin, (berriz)
txori eijer bat hatzaman dizü Paubeko
seroren komentin, (berriz)
orai harekin biziren düzü
aspaldian gogun beitzün. (berriz)

Xedera balitz halako merkatietan saltzeko, (berriz)
Ziberuako aitunen semek
eros litzazkie oro, (berriz)
halako txori eijertto
zunbaiten hartzamaiteko. (berriz)

Igaran apirilaren bürian, armadaren erdian,(berriz)
züntüdan bihotzian,
armak oro eskian; (berriz)
present espiritian
manka besuen artian. (berriz)

Jauna maite banaizü, erraiten düzün bezala, (berriz)
kita ezazü, kita ezazü
Erregeren zerbütxüa, (berriz)
eta maita herria,
üken dezadan plazerra. (berriz)

2. KUPELA, KUPELA

Gertakizun polit bat behin Asturiasen
ez dakit guziekin gogorako naizen
lagun bat eta biok andrekin hain zuzen
sagardotegi baten afaria baitzen
numero dotoreak ikusi ginuzen.

Kupela, kupela Sagardoan hotela
Kupela, kupela Zaindu ezak horrela.
(Bete zaigu sabela.)

Talde bat osatu zen mutil ta neskatxa
festan pasa nahi zuten gurekin arratsa
tragotikan tragora ze nolako martxa
sagardoan daukate afizio latza
gehiegi_eran genduen hori zen akatsa.

Leku berrira zen ta joan ginen pozak
festarako gera gu mutil aproposak
geurea aitortzeko zertan egon lotsak
sarri ireki ziren ziri edo zotzak
bapo kendu ginuzen hanketako hotzak.

Umorez jarri ginen ondorenean zer
erderaz bertsoetan *lo que hace_el beber*
inguruko jendeak barrez egin zun leher
erretiratu ginen emazteei esker
txispatu ginen baina ez zen pasa ezer.

3. ILUNTZEAN

Ilargia uretan murgildu da
itsas arrain txikien ondora
uraren hozkirriaren zirrara
hondar epelaren alboan.

Iluntzean uraren ertzean
errainu baten argia,
ene maite biok jolasean
olatu zipriztin artean.

Haizeak zimurtu du itsasoa
kresalak lehortu malkoa,
maite zure zain hementxe naukazu
izar goiztiarrei begira.

4. BASERRITARRAK

Baserritarrak gera gu | berriz
ezin dezakegu_ukatu; |
baina kaletarrak bezain ongi,
baina kaletarrak bezain ongi,
soinua jotzen degu soinua jotzen degu.
La ra-la-ra .....

Kalean dira bi gauza | berriz
neri gustatzen zaidanek: |
ardotxo txuri goxo eta
ardotxo txuri goxo eta
opil koskor bigunak opil koskor bigunak.
La ra-la-ra .....

5. BARATZE BAT

Baratze bat nahi deizüt egin
amets segerretüenekilan
liliak egün jauntsi ederrenetan
mila kolorez dantzan bihotzetan.

1. Hau da egün ederra,
   mila txoriek kanta
   zauri en'erregina
   besoak zuri dititzüt para.
2. Gaü beltz ta sakonetik
   elkitzen naük hoztürik
   bihotza hain tristerik
   hitaz üsü berantetsitürik.
3. Maitarzün berriari
   ilargiak dü argi
   emanen deikü aski
   gük alkar maita dezagün beti.

ERRENTERIA

'Loratu', una exposición que habla sobre el empoderamiento de la mujer

La muestra de Uxue Bereziartua, en Mikelazulo, está formada por un conjunto de ilustraciones digitales en blanco y negro

:: AYAR SALAZAR

ERRENTERIA. Mikelazulo acogerá durante todo enero y febrero la exposición 'Loratu' de la artista hernaniarra radicada en Barcelona Uxue Bereziartua Lonbide. En palabras de Bereziartua «la exposición es un proyecto que empecé hace ya un año y habla del empoderamiento de la mujer, con todas sus disidencias, como mujeres trans, gordas, peludas, discapacitadas, etc». 'Loratu' es un conjunto de ilustraciones digitales en blanco y negro. La artista nos revela que en cada exposición hay ediciones originales preparadas para el momento. En este caso, en la exposición de Errenteria, muchas de las ilustraciones son transparentes, «están impresas en transparencias y colocadas en marcos transparentes de los dos lados, así, las paredes de Mikelazulo se han convertido en parte de la obra misma, para hacerse una idea más clara lo mejor será acercarse a Mikelazulo a partir del viernes». El trabajo de la expositora se puede encontrar en su página web berexiart.com.

Cartel de la exposición.

LEZO

La quinta kantujira llenarán las calles de Lezo de música este sábado

:: A.S

LEZO. Como ya es costumbre los terceros sábados de cada mes, todos aquellos amantes de la música popular tendrán la oportunidad de reunirse para disfrutar de las melodías que toda la vida se han cantado en todos los rincones de Euskal Herria. La quinta kantujira se celebrará este próximo sábado, partiendo a las 12.30 horas de Aiton Borda, para luego dirigirse a Kaialde y Kale Nagusia, donde se realizarán sendas paradas, para posteriormente finalizar en la Plaza Santo Cristo. Las canciones que se entonarán en esta ocasión serán: 'Jaun Baruak', 'Kupela-Kupela', 'Iluntzean', 'Baserritarrak', 'Baratze bat', 'Ai, Zer Plazerra(ama)', 'Aita Semeak', 'Garaziko Herria', 'Azken Dantza Hau eta Askatasun Ibilkuntza'.

Se invita a todos la ciudadanía lezoarra a tomar parte en este evento. Las letras de las canciones se pueden adquirir en Aiton Borda, Aizpea o Escuela de Música. Desde la organización recuerdan que «la intención es crear un ambiente agradable con nuestras canciones».

El sábado se celebrará una kantujira a partir de las 12.30. :: ARIZMENDI

OIARTZUN

Asteburu gazi-gozoa Karla Lekuona zelaian

Ohorezko Erregional taldeak 0-1 galdu egin du Aretxabaletaren aurka; emakumezkoen talde nagusia ezin hobeto hasi du bigarren itzulia

:: GOIZARIN

OIARTZUN. Joan den larunbatean Ohorezko Erregional taldeak Aretxabaleta zeukan aurkari, Karla Lekuona zelaian. Gogotsu zelairatu zen talde oiartzuarra baina jokoa hasi orduko aurreratu zen Aretxabaleta eta etxekoei maldan gora jarri zitzaien neurketa. Ez zuten etsi eta jokoaren ekimena izan bazuten ere ez zuten asmatzen azken unean.

Bigarren zatian, Auzmendiren mutilek jarraitu zuten lanean baina ez zuten lortu partida berdintzea. Luzapenean, izan zen aukerarik argiena. Falta baten ostean, langa jo zuen baloiak eta akabo berdinketaren aukera. Hortaz, hiru puntuak Aretxabaletak eraman zituen etxera, oiartzuarren kalterako.

Auzmendik honako hamaikakoa zelairatu zuen, Karla Lekuonan: Igor Orokieta, Jon Mikel Mitxelena, Urko Etxeberria (Mikel Bengoetxea, 77. min.), Eñaut Loperena, Endika Argaiz, Iker Sistiaga (Imanol Marin, 78. min.), Xabier Eizmendi, Xabi Leonet, Aitzuri Noble (Jon Martin, 56. min.), Xabier Lapazaran (Niko Kazabon, 69. min.) eta Beñat Izagirre.

Lehen itzulia ez du oso ongi amaitu OKE-ko mutilen talde nagusiak. Ezinaren isla da taldea, azken bost partidatan bi puntu batu ditu-eta. Gauzak horrela, azken aurreko koskan dago hamalau punturekin. Hurrengo asteburuan ez du lan samurra izango Oiartzun taldeak. Amaikak Bat izango du aurkari. Debarrak indartsu daude, zazpigarren koskan, hogeita bost puntu batuta.

Oiartzun taldeak ez zuen asmatu etxean. :: GOIZARIN

Nesken taldea bikain

Pasa den larunbatean jokatu zen Karla Lekuona zelaian Oiartzun eta Mulier taldeen arteko neurketa. Partida borrokatua izan zen hasiera-hasieratik eta oiartzuarrak behin eta berriro saiatu baziren ere, aurrean oso ongi kokatuta zegoen taldea topatzen zuten. Hortaz, lehen zatian husna bukatu zuten.

Bigarren zatian, ordea, jokaldi batean lortu zuten aurreratzea Igor San Miguelen jokalariek, Naroa Susperregiren tantoari esker, eta hiru puntuak etxean geratzeko zoria.

Honako hamaikakoa zelairatu zuen Igor San Miguelek: Zorione Etxebeste, Ane Etxebeste, Enara Louvelli, Udane Olaziregi, Maider Garaiar, Maria Granado, Leire Manterola (Maialen Lobete, 72. min.), Malen Moran (Nagore Isasa, 88. min.), Naroa Susperregi, Amaia Irastorza (Amaia Agirre, 57. min.) eta Iraide Pejenaute. Bigarren itzulia primeran hasi du Oiartzun taldeak eta bolada onarekin jarraitzen du Azken sei partidatan hamalau puntu batu ditu eta seigarren koskan dago orain, 21 punturekin. Hurrengo neurketan Revellin aurka jokatuko du, Prado Viejo-n. Errioxako taldea hamargarren koskan dago hamabost punturekin.

Beste kategoriak

Preferentea Oiartzun-Allerru: 0-0; Euskal Liga Gazteak Danok Bat-OKE, 2-2; 1. Gazteak Zestoa-OKE, 3-0; OHO. Kadeteak Astigarragako Mundarro-OKE, 2-1; 1. Kadeteak OKE-Beti Gazte: 1-6; OHO. Haurrak OKE-Hernani: 1-1; 1. Haurrak Beti Ona-OKE: 5-0; Haurrak Txiki OKE-Añorga: 3-0; Euskal Neskak Liga OKE-Sestao: 7-1; Lurralde Neskak OKE-Allerru:2-2; Neska Kadeteak Antigua-Luberri-OKE: 1-1; OHO. Haur-8 Neskak Hernani-OKE: 3-0; Haur-8 Neskak Antigua Luberri-OKE: 4-1; Areto Futbola OKE-Xuga: 5-2; Areto Futbola B: Teep Samaniego-OKE Miren Taberna: 2-4.

Haurtzaro ikastolak Zaporeak-en janari bilketan parte hartuko du, Alcampon

:: GOIZARIN

OIARTZUN. Zaporeak Grezian dauden errefuxiatuei jaten ematen diharduen elkartea da. Asteburu honetan, hilak 17 eta 18, Oiartzungo Alcampon janari bilketa egingo da Greziara bidaltzeko. Eta bilketa horretan Haurtzaro Ikastolak parte hartuko du. Izan ere, bertako langile eta ikasleak txanda batean lanean arituko dira laguntza ematen. Bestalde, abenduaren 14an Oiar-tzunen ospatu zen Txerri Egunean Grezian dauden errefuxiatuen alde jarritako postuan, besteak beste, egutegiak saldu ziren. Horietako batek saria zuen bere baitan. Haur-tzaroko familia bati egokitu zaio Argiñanoren etxean bi pertsonen-tzako afaria, gaua eta gosaria, hain zuzen ere.

Haurtzarokoak lanean arituko dira Zaporeak-en janari bilketan.

«Ea oraingoan ere zoriona eta goxotasuna Greziara helaraz genezakeen», adierazi du Josu Arotzena Zaporeak elkarteko kideak. «Hurbildu zeu ere laguntzera!», luzatu du gonbidapena.

V. KANTUJIRA 2020 (V)

"TOMAS GARBIZU" LEZOKO UDALAREN MUSIKA ESKOLA

SANTA AGEDA BEZPERA 2020

OTSAILAK 4, ASTEARTEA

KALEJIRA

Aiton-Borda Abesbatza eta TGLUME-ko Taldeak.

ANIMA ZAITEZTE!!

Lezoko kaleetan zehar.

Musika Eskolan, 18:30ean.

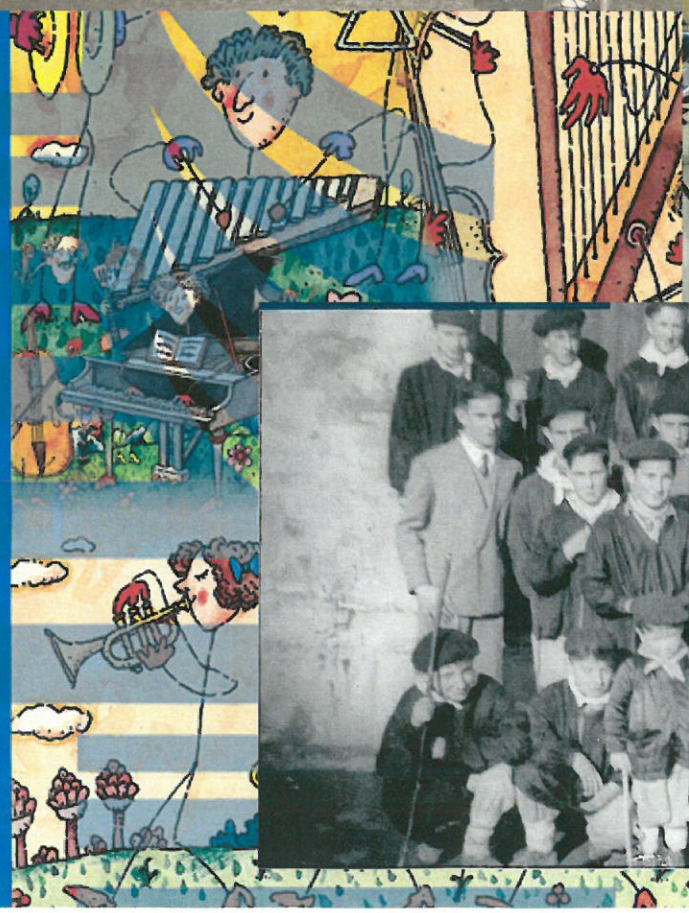

LEZO

Lezoko elkarte eta eragile ezberdinek biharko greba orokorrarekin bat egin dute

:: AYAR SALAZAR

LEZO. Biharko greba dela eta Lezoko herritar talde batek Greba Batzordea osatu zuen abenduan Euskal Herriko Eskubide Sozialen Kartak deitutako deialdiarekin bat egin eta herri mailako lanketa egiteko. Hainbat herritar eta eragileek hartu dute parte batzorde honetan aste hauetan zehar. Urtarrilaren 21ean kotxekarabana egin zen eta 22an Miguel Barcenilla Oarsoaldeko Pentsionisten Plataformako kideak hitzaldi interesgarria eskaini zuen Kultura Aretoan 'La lucha de los pensionistas es de todos' lelopean.

Batzordeak biharko eginiko greba orokorrerako deialdiarekin bat egitea erabaki du, lan, pentsio eta bizitza duinaren alde. Lezoko 18 elkarte eta eragile atxikitu dira deialdiaren manifestura: Lezoko emakume taldea, Oroitzene euskaltegiko irakasleak, Alleru KE, Etxetxo Lezoko Memoria Historikoaren Elkartea, Lezoko EH Bildu, Lezoko U30 Batzordea, Pasaia-Lezo Lizeoa, Txerrimuño, Lezo Piztu taldea, Ixkulin Elkartea, Oarsoaldeko pentsionisten Plataformako Lezoko kideak, Gaxuxa Elkartea, Lezoko desfile taldea, Lezoko LAB, Lezoko ELA, Lezoko Ehiza taldea, Lezoko Gure Esku, Tiñelu. Hortaz, biharko deialdi ezberdinak egin dituzte, Lezon eta Artzai Onatik abiatzen den manifeztaziora joateko. Grebarako atxikimendurako hiru arrazoi nagusi aipatu dituzte: «Lehena, pentsioena denon afera delako, oraingo pentsiodunen nahiz etorkizunekoena; bigarrenik, lan baldintza duinen aldeko borroka ezinbestekoa delako, eta borroka biak uztartuak daude; hirugarrenik, eskubide sozialak bermatu egin behar direlako».

Herriko 18 elkarte eta eragile atxikitu dira greba deialdira.

Las coplas de Santa Águeda volverán a sonar el martes. :: ARIZMENDI

Kalejira en la víspera de Santa Águeda

:: A.S

LEZO. Las coplas de Santa Agueda sonarán el próximo martes. Tal y como informan desde la Escuela Municipal de Música Tomas Garbizu, el próximo martes 4 de febrero, los grupos de la Escuela de Musica Tomas Garbizu y el coro de Aiton Borda, saldrán de la Musika Eskola a las 18.30 de la tarde y recorrerán las distintas calles de la localidad, cantando las coplas de Santa Agueda.

Esta actividad está dirigida a todo el público lezoarra que quiera participar, y por lo tanto, desde la Musika Eskola se anima a la ciudadanía a unirse a la fiesta.

OIARTZUN

Hirugarren auzolan saioa burutu dute Iturriotz auzoan

Auzoko autobus geltokitik hasi eta Tronpeo malda bitarteko bi aldeak txukuntzen aritu zen taldea

:: GOIZARIN

OIARTZUN. Pasa den igande goizean Iturriotz auzoko txukunketa taldeak hirugarren auzolan saioa burutu zuen. Aurreko astean zabaldutako deialdiak arrakasta izan zuen eta hogei bat lagun elkartu ziren Beheko Soroan. «Igandean txukundu beharreko eremua aurretik zehaztu genuen taldeko hainbat partaideren artean», adierazi du Lorena Zalakain, taldeko kideak. Horrela, Udalari laguntza eskatzeko aukera izan zuten eta garbitasunerako erabili beharreko hainbat tresna lortu zituzten.

Esan bezala, eguraldi ederra lagun, Iturriotz auzoko autobus geltokitik hasi eta Tronpeo malda bitarteko bazterrak txukuntzen ibili zen taldea. «Bazegoen zer txukundua», gaineratu du Zalakainek. «Bost bat zaku zikinkeriaz bete genituen, baita hainbat lur karretilkada jaso ere», zehaztu du.

«Dagoeneko hiru bider elkartu gara eta auzoko hainbat bazter txukuntzen aritu gara», azpimarratu du auzotarrak. «Lehendabiziko saioan hamabost lagun elkartu ginen eta Beheko Soroaren ingurua garbitzen ibili ginen», gaineratu du. Bigarrenean, berriz, dozena bat auzotar bildu ziren eta denen artean Argiñene kalea, Iturri-berri elkarteko ingurua eta Iturriotz-Bidegorri bitarteko bide bazterrak txukundu zituzten. Igande honetan, berriz, bide ertzen txukunketa burutu dute.

Auzotarrak lanean antolatutako auzolanean. :: GOIZARIN

Lana amaitu eta dena Garbigunera eraman zuten igandean, han birziklatzera. Gero, auzolaneko partaide guztiak Iturri-berri elkartean bildu ziren eta hamaiketakoa egiteko parada izan zuten, indarberritzeko.

Jarraitzeko konpromisoa

Kontzientziatzen joateko eta auzoko bazterrak txukunak mantentzeko auzolan aberasgarri honekin jarraitzeko konpromisoa azaldu du iturrioztar taldeak. «Auzoa garbiago mantentzeko konpromisoa hartu dugu». Hortaz, aurrera jarraitzeko asmoa dute eta laster batean laugarren ekimena egitea adostuko dute eta auzoan deialdia zabalduko dute. «Ea gero eta gehiago animatzen garen auzolanean parte hartzera. Hartara denon artean bizkorrago egingo dugu txukunketa».

GOIZARIN

PENTSIONIDUNEK BIHAR GREBARA

Pasa den larunbatean, Oiartzungo emakume eta gizon pentsionisten talde batek agerraldia egin zuten Doneztebe plazan, 'lan, pentsio eta bizitza duina' lelopean. Era berean, biharko deituta dagoen grebari elkartasuna adierazteko ballatu zuten saioa. Biharko greba deialdia dela eta, Udalak adierazi du Manuel Lekuona bibliotekako Ikasle Gela itxita egongo dela egun horretan.

LABUR

'Kontzejutik' udal aldizkariaren itxura berritu du Udalak

Udalak 'Kontzejutik' udal aldizkariaren itxura berritu du, 2020a hastearekin batera. «Arrazoi nagusia 'Gotti Betti' hilabeteko agendaren ikusgarritasuna eta erabilgarritasuna hobetzea izan dira», adierazi du Goiatz Labandibar Udal Komunikazio arduradunak. Izan ere, «herrian geroz eta gehiago dira kultur, kirol eta bestelako eragileek antolatzen dituzten ekimenak eta horiek guztiak herritarrei hobeto helarazteko asmoz berritu dugu Kontzejutik aldizkaria», gaineratu du.

SANTA AGEDA 2020

LEZO

El Ayuntamiento destina todos los años una partida económica al fomento del empleo. :: ARIZMENDI

El paro en Lezo desciende un 2,1% en los últimos cuatro años

El índice del paro se sitúa en 8,9%, cifra que está por debajo del 9,5% de toda la comarca

:: AYAR SALAZAR

LEZO. El cierre del ejercicio 2019 ha dejado en Lezo muy buenos datos en lo que a promoción económica y de empleo se refiere, el paro en Lezo ha descendido un 2,1% desde el 2015 y a día de hoy cuenta con un 19% menos de personas desempleadas. Una cifra significativa que según fuentes municipales «muestra el progreso del municipio y el esfuerzo institucional en este ámbito».

El total de personas desempleadas en Lezo es de 286 –111 hombres y 175 mujeres–, 67 menos que hace cuatro años. El índice del paro, a su vez, se sitúa en un 8,9%, cifra que está por debajo del 9,5% del índice comarcal y rozando el 8,8 de la cifra del territorio histórico.

Sabiendo que, a día de hoy la economía y el empleo son dos de los temas de mayor calado social y que más directamente revierten en el bienestar de las personas, fomentar el empleo y ofrecer a los lezoarras nuevas oportunidades en este ámbito es una prioridad para el gobierno local. Es por ello que, desde la anterior legislatura, el Ayuntamiento de Lezo destina cada año una partida económica a la Agencia de Desarrollo Oarsoaldea para el fomento del Plan de Empleo de Lezo y diversos programas e iniciativas como Ereiten, destinado a personas en situación de exclusión social; la empresa de inserción Badia Berri, para personas en riesgo de exclusión social; Proyectos singulares, también para personas en riesgo de exclusión social; Hazilan, destinado a la empleabilidad de jóvenes cualificados o Formación ocupacional, destinado a personas desempleadas.

Además de todos estos programas, en los cuales también participan el resto de municipios de la comarca, Lezo cuenta también con la iniciativa Kokatu, programa mediante el cual, las personas derivadas de servicios sociales tienen la oportunidad de trabajar en una empresa local.

Indicadores positivos

Debido a la participación del Ayuntamiento de Lezo en los programas citados anteriormente, durante el 2019, once lezoarras han logrado un empleo, dos a través del Plan de Empleo propio del municipio, tres a través del Plan de Empleo de Lanbide, tres a través del plan de choque para el empleo juvenil y otras tres a través del programa Kokatu.

Todas esas cifras, por tanto, son claros indicadores del funcionamiento de dichos programas y junto con las cifras obtenidas de la evolución de la tasa del paro, desde el Ayuntamiento de Lezo manifiestan que ratificarán su apuesta por el fomento de la economía y el empleo local y aseguran que, «durante estos próximos años, continuará con el proyecto emprendido en la anterior legislatura, dando continuidad a su participación en dichos programas, fomentando el Plan de Empleo de Lezo y creando nuevas iniciativas que contribuyan a la empleabilidad de su ciudadanía y ofrezca a la ciudadanía de Lezo nuevas oportunidades en este ámbito».

Ohiko koplak abestera irtengo dira asteartean herritarrak. :: ARIZMENDI

Santa Ageda bezpera kantuan Lezon

:: A.S

LEZO. Datorren asteartea, otsailak 4, Santa Ageda bezpera dela eta, ohiko koplak entzungo dira Lezon. Izan ere, Musika Eskolatik irtengo dira ohitura den bezala, Aiton Borda Abesbatza eta 'Tomas Garbizu' Lezoko Udalaren Musika Eskolako Taldeak.

Irteera arrsatsaldeko 18.30ean izango da eta, urtero moduan, koplak abestuko dituzte herriko kaleetan zehar.

Antolatzaileek ekitaldia parte hartu nahi duen guztiarentzat zuzendua dagoela azpimarratu dute eta Lezoko herriari jarduera honetan parte hartzeko gonbitea egiten diote, Lezo herria koplez eta lurra joaz erritmoa markatzen duten makilez betetzeko.

EN BREVE

Ene ba! antzerki emanaldia bihar Gezala auditoriumean

Bihar, igandea, Ene ba! antzerkiaz gozatu ahalko dute Lezoko Gezala auditoriumera hurbiltzen diren hiritar guztiak. Emanaldia euskaraz izango da arratsaldeko 20,00etan. Antzezlanean protagonistak aita izan behar du lehen aldiz. Aitatasuna ospatze aldera, bere arreba eta koinatuaren etxean afalduko du, familiako beste lagun batekin batera. Ana, bere bikote eta ama-gaia berandu iritsiko da afaritara. Afaltzen hasi baino lehen, ama zain daudela, aitatasunak sortzen dituen poztasun eta aldarte onak izango dituzte hizpide, ume jaio-berriari jarri behar dioten izena aditzera emango duen arte. Egundoko kalapita sortuko du izen berak eta eztabaidaren suak bildutakoak erreko ditu, etxeko giroa erabat gaiztotu arte... Ene bada! ikuskizunak 'trumoi hotsak eta txinpartak dakartza, baina guztia umore ikuspegi batetik atonduta' antzezlanaren egileek dioten bezala. Asier Sota, Ane Gabarain, Mikel Laskurain, Joxe Kruz Gurrutxaga eta Alazne Etxeberria aktoreak, Begoña Bilbaoren zuzendaritzapean.

Se proyectará el documental 'La voz de Iñaki'

El jueves 13 a las 19.30 horas se presentará, en el auditorio Gezala, un documental en el que se recoge el testimonio vital del alpinista Iñaki Otxoa de Olza Seguín, creado a partir de material de archivo, recuperado desde las fuentes más diversas: Las cintas en las que su padre grabó sus conferencias, fotos de sus amigos, imágenes antiguas o películas de ocho milímetros rodadas en familia. 'La voz de Iñaki', rescatada de este material, nos habla de su relación con Navarra, su familia y la montaña. También habla del esfuerzo, la naturaleza, la amistad, la felicidad y la muerte.

"TOMAS GARBIZU" LEZOKO UDALAREN MUSIKA ESKOLA

ANDOAINGO PIANO JAIALDIRA JOANGO DIREN IKASLEEN AUDIZIOA 2020

OTSAILAK 5, ASTEAZKENA

KONTZERTU AUDIZIOA
Musika Eskolako Aretoan,
17:30ean.

TOMAS GARBIZU
LEZOKO UDALAREN MUSIKA ESKOLA
Tel: 943 52 99 99 · tgarbizume@ lezo.net

"TOMAS GARBIZU" LEZOKO UDALAREN MUSIKA ESKOLA.

AUDIZIOA

ANDOAINGO PIANO JAIALDIRA

JOANGO DIREN IKASLEAK

- **NON:** MUSIKA ESKOLAN.
- **NOIZ:** 2020-02-05 (asteazkena).
- **ORDUA:** 17:30ean.

Honen bidez, Musika Eskolako pianoko ikasleek eskainiko duten audiziora gonbidatzen zaituztegu / Por la presente quedan invitados al concierto - audición que ofrecerán l@s alumn@s de Piano de la Escuela de Música.

EGITARAUA

- **SYMPHONE Nº94 en Sol M ..... J. Haydn.**
  Aroa Domingo eta Edurne Bermudez.
- **GAVOTTE and MUSETTE.....**
  Araia Gomez.
- **CALIPSO JOE .....**
  Athenea Mielgo.
- **RAGTIME.....**
  Amaiur Lizarraga.
- **RIVER FLOWS IN YOU ..... Yiruma.**
  Aiora Intxaurrandieta.
- **NUVOLE BIANCHE ..... Ludovico Einaudi.**
  Hodei Pingarron.

IRAKASLEA: Marta Bocos.

ANDOAINGO PIANO JAIALDIA
ERAKUSKETA KONTZERTUA

ERRENTERIA

Oskar Morán (batería) y Oscar Manso (bajo), del grupo instrumental Muskulo. :: ARIZMENDI

«Hacemos bandas sonoras de películas inexistentes

Muskulo Grupo instrumental

La agrupación de música instrumental errenteriarra presentó su nuevo disco, 'Esan gabe doa', ayer en Niessen

:: AYAR SALAZAR

ERRENTERIA. Muskulo es un cuarteto de músicos errenteriarras. Provienen del mundo del teatro y desde hace cinco años transitan con una propuesta instrumental donde convergen diferentes influencias en lo que se podría llamar 'música cinematográfica'. Hace una semana estrenaron su nuevo videoclip, 'Euliaren azken hegaldia', como adelanto de su tercer trabajo discográfico, 'Esan gabe doa' (2020), que fue presentado anoche en Niessen junto a Kaskezur de Baztan. Hemos conversado con Oskar Morán (batería) y Oscar Manso (bajo) para que nos cuenten detalles de este trabajo.

–¿Habéis quedado contentos con vuestro nuevo trabajo discográfico 'Esan gabe doa' (2020)?

– Sí, y mucho, es el primer trabajo que tiene una entidad como para llamarlo disco, con el cual nos hemos quedado muy a gusto. Nos ha grabado Ander Barriuso de Elektrika-grabaketak, en Muski (Navarra). Hemos estado poco más de una semana en una casa, de la misma forma como hemos hecho en los anteriores trabajos, llevamos los equipos a un lugar fuera de la ciudad donde podemos tranquilamente dedicarnos a registrar nuestra música.

–¿Podéis describir vuestra música?

–Tenemos muy diversas influencias cada uno, creo que somos bastante eclécticos, tenemos un registro variado. Nuestra música es instrumental, la línea melódica que suple a la voz la realiza Iker, desde la trompeta. Hemos incluido en dos temas alguna narración, pero por lo general es instrumental. Dicen que hacemos bandas sonoras de películas inexistentes, y creemos que es una buena descripción, Ander (guitarra, balalaica, clarinete) trabaja en el teatro, muchas veces trae líneas melódicas, que luego las trabajamos entre todos, de manera colectiva, el toque teatral está siempre ahí como influencia de esta banda sonora.

–Además del formato de CD, váis a presentarlo en vinilo.

–Así es, Ander es muy de vinilos, y propuso hacer el lanzamiento también en este formato, que permite además, tener el objeto y apreciar mejor el arte del disco. El diseño estuvo a cargo de Loli Cabral, que es una artista tremenda y que merece el reconocimiento por nuestra parte. Hemos quedado contentos con el trabajo y nos hemos enfocado en que el arte de este disco esté a la altura de la música. Por otro, lado hay mucha gente que ha retornado al vinilo, y mucha gente parece interesada en estos lanzamientos, sin embargo ese no ha sido el motivo, sino más bien fue una decisión para mostrar nuestro trabajo y abarcar todos los formatos posibles y nos hacía ilusión verlo en un formato físico, un objeto que transmite arte.

–Habéis presentado el videoclip 'Euliaren azken hegaldia' la semana pasada.

– Sí, como un adelanto de 'Esan gabe Doa' hemos lanzado el videoclip de 'Euliaren azken hegaldia'. A nosotros nos gusta mucho el ejercicio audiovisual, con el disco anterior se hizo un videoclip de cada tema, cada cual bajo la mirada de un director diferente. Este nuevo vídeo ha sido un trabajo colaborativo de los directores Rebecca Wilkinson e Ima Paralux y ya está en nuestro canal de YouTube. La canción es un funeral y en el vídeoclip los realizadores grabaron el funeral a un personaje ficticio. Un acto solemne que se rompe y se acaba convirtiendose en otra cosa, el transito de una tragedia a ser una celebración de la vida.

–¿Dónde se puede conseguir el disco?

–Nuestro nuevo disco se puede conseguir en Errentería, en Black Irudi Faktoria y en la librería Noski!, En Irún en Bloody Mary y en Donostia en Kaxilda. Si queréis oírnuestra música y descargarla en versión digital podréis encontrar los 3 discos en https://muskulo.bandcamp.com y nuestros videoclips están disponibles en nuestro canal de YouTube.

> «Nuestra música es instrumental, la línea melódica que suple a la voz la realiza Iker, desde la trompeta»

LEZO

EN BREVE

El alumnado de piano de Tomás Garbizu realizará una audición el miércoles

El alumnado de piano de la Escuela Municipal de Música Tomás Garbizu participará en el concurso de piano de Andoain los días 8 y 9 de febrero. Por este motivo, el estudiantado participante realizará una audición especial el miércoles día 5 de febrero, a las 17:30 horas en el salón de actos de la Escuela de Música. La presentación estará dirigida a los padres y madres de los estudiantes.

Ereintza cantará el martes las tradicionales coplas de Santa Águeda

:: A.S

ERRENTERIA. Como todos los años, la víspera de Santa Águeda Ereintza Elkartea cantarán las canciones tradicionales por las calles, plazas y bares del municipio. Este año, además de coplas dedicadas al centro cultural Lekuona y al 7º centenario, se cantarán bertsos de agradecimiento al errenteriarra Xabier Obeso.

Las actuaciones serán las siguientes, a las 18.50, en la Foru Plaza, cantarán junto con el grupo de la Bertso Eskola, al centro Lekuona.

A continuación, a las 19.05 se dirigirán a Lekuzar, y a las 19.25, en Mikelazulo, homenajearán al pintor errenteriarra Xabier Obeso.

Tras atravesar la calle del Medio, cantarán en bar Xibero a las 19.40. Seguidamente, harán la entradilla tradicional en la sidrería Donosti a las 20.00. Después de atravesar la Alameda, estarán en el bar Irrintzi a las 20.20 horas. Para finalizar, a las 20.45 se reunirán en los bajos del Ayuntamiento, donde el tema será el 700 aniversario que este año celebra Errenteria.

Las coplas de Santa Águeda volverán a la calle el martes. :: ARIZMENDI

En la sesión de este año, junto con las y los txistularis de Ereintza y las y los acordeonistas del grupo Doike, estarán Xabier Vesga como director y la bertsolari Amaia Agirre como coplista. Mikel Ugalde, Julian Albistur y Sabin Irastorza se han encargado de preparar los bertsos creados expresamente para la ocasión.

El grupo es totalmente abierto y puede participar quien quiera, el único requisito es vestir el traje de baserritarra.

15. ANDOAINGO PIANO JAIALDIA 2020

15. ANDOAINGO PIANO JAIALDIA 2020

LARUNBATA / SÁBADO 8 PIANO BAKARLARIA - **A** MAILA / PIANO - CATEGORÍA **A**

AUDITORIOA / AUDITORIO - ORDUA / HORA: 12:00 SAIOA / SESIÓN:07

1 GARIKANO ARRIEN, KAYA	10 DONOSTIA	THE BLACK SWAN	Martha Mier
2 GARNATEO ELVIRA, MAIALEN	9 ERRENTERIA	THE JOLLY CLOWN	Martha Mier
3 GARZIA-ETXABE MURILLO, OIHANE	10 ESKORIATZA	GYPSY CAMP	Gillock
4 GIL ALBIZU, IZAR	10 OÑATI	SWINGIN´ PENGUIN	Margaret Goldston
5 GIRALDO MORAN, JOANE	10 HERNANI	FOOTSTEPS	L. Chamberlain
6 GODINO PRIETO, ILLARE	9 SANTURTZI	LITTLE GRAY DONKEY	Gillock
7 GOIKOETXEA SILVAN, EKHI	8 ZARAUTZ	MINUET	L. Mozart
8 GOMEZ CAYETANO, CELIA	10 ERRENTERIA	ENGLISH ROSE GARDENS	Martha Mier
9 GOMEZ GANTXEGI, IZEIA	9 URRETXU	MOCKINGBIRD RAG	Martha Mier
10 GÓMEZ SIMÓN, ARAIA	9 LEZO	GAVOTTE AND MUSETTE	Gillock
11 GOMEZ VIZCAYA, IRUNE	9 IRUN	MONKEY ON A CAROUSEL	Martha Mier
12 GOÑI MIGUEL, OIHANE	9 DONOSTIA	THE JOLLY CLOWN	Martha Mier
13 GONZALEZ ALDA, VICTOR	7 USURBIL	Nº 2 MARCHE MILITAIRE	R. Schumann
14 GOROSTIZA TERUEL, AIZPEA	9 MENDARO	Nº 39 MÉLODIE	Adam
15 GRACENEA GONZALEZ, ANE	10 IRUN	MINUET	G.P. Telemann
16 GUENETXEA ETXEBARRIA, LIDE	10 ARETXABALETA	GREEN CORN DANCE	Martha Mier
17 HORTA SOLABARRIETA, LUR	10 ONDARROA	ICE SKATERS	Margaret Goldston
18 HRABCHUK HRABCHUK, MATVII	10 IRUN	Nº 7 RIGAUDON	Goedike
19 HURTADO MASHENSKOVA, ALEXANDRA	9 REUS	WATEMARK	L. Chamberlain
20 IGLESIAS MARTINEZ DE URBINA, ANDER	10 DONOSTIA	THE BLACK SWAN	Martha Mier
21 IGLESIAS SALABERRI, JANIRE	10 ARETXABALETA	ENGLISH ROSE GARDENS	Martha Mier
22 IÑURRITA ARANBURU, NAHIA	9 URNIETA	CALYPSO JOE	Martha Mier
23 IPARRAGIRRE AIESTARAN, IGOR	9 SEGURA	SLIDING IN THE SNOW	Gillock
24 IRAOLA MANCISIDOR, MIREN	9 ZARAUTZ	Nº 2 MARCHE MILITAIRE	R. Schumann
25 IRASTORTZA ELORTZA, JOANE	9 IDIAZABAL	Nº 1 A RAGGY TUNE	S. Duro
26 IRISARRI SANZ, MARCO	10 DONOSTIA	SUMMERTIME BLUES	Gillock
27 IRURETAGOIENA BELASKO, IMANOL	10 AIA	STORY LINE	Melody Bober
28 ITUARTE BURUTARÁN, MALENA	10 DONOSTIA	WATEMARK	L. Chamberlain
29 ITUARTE CARRERA, INTZA	9 AZPEITIA	TRAPEZE TRICKS	Elizabeth W. Greenleaf
30 ITURRIA RECARTE, UXUE	11 IRUN	MOCKINGBIRD RAG	Martha Mier
31 IZAGIRRE GURRUTXAGA, GOIATZ	9 AZPEITIA	MOCKINGBIRD RAG	Martha Mier
32 IZAGIRRE IÑURRITEGI, IRATI	10 OÑATI	ENGLISH ROSE GARDENS	Martha Mier

15. ANDOAINGO PIANO JAIALDIA 2020

LARUNBATA / SÁBADO 8 PIANO BAKARLARIA - **A** MAILA / PIANO - CATEGORÍA **A**

EKITALDI ARETOA / SALÓN DE ACTOS - ORDUA / HORA: 10:30 **SAIOA / SESIÓN:04**

1 ATXUTEGI OSA, MADDI	9 ZARAUTZ	BAGATELLE	A. Diabelli
2 AZPIROZ DELGADO, LIBE	8 ANDOAIN	CLOGGING DANCE	Martha Mier
3 BADIOLA URANGA, SARA	9 AZPEITIA	MOCKINGBIRD RAG	Martha Mier
4 BARRAL NEILA, CARLA	8 ANDOAIN	MY LAUGHING CHIMPANZEE	Catherine Rollin
5 BARRAS ERAUSO, PAULA	9 DONOSTIA	MY FROG	Catherine Rollin
6 BARRENA GOYA, MARÍA	9 DONOSTIA	WALTZ	Dmitri Shostakovich
7 BERASARTE VIVANCO, OLIVER	9 ADUNA	GHOSTS!	James Rae
8 BEREZIBAR EPELDE, JARE	10 ARETXABALETA	THE BLACK SWAN	Martha Mier
9 BERNAL DURAN, DEYAN	9 ZIZURKIL	WATEMARK	L. Chamberlain
10 BILBAO ARRIOLA, JOKIN	10 MARKINA-XEMEIN	Nº 1 A RAGGY TUNE	S. Duro
11 BOUIC ICAZATEGUI, NATALIA	10 DONOSTIA	RAIN DANCE	Martha Mier
12 BURKE VALENCIA, ALAIA	7 DONOSTIA	FIDDLER`S HOLIDAY	Batzuk/Varios
13 BUSTOS MORENTE, ANDREA	9 ERMUA	THE BLACK SWAN	Martha Mier
14 CABALLERO LOZA, LANDER	9 IRUN	ARGENTINA	Gillock
15 CALLEJO DIEZ, MARKEL	10 BERGARA	WATEMARK	L. Chamberlain
16 CALVO HURTADO, MARTA	9 HONDARRIBIA	GAVOTTE AND MUSETTE	Gillock
17 CARBALLO ZABALO, EIDER	9 LEGAZPI	ENGLISH ROSE GARDENS	Martha Mier
18 CASTILLO CANELON, IKER	7 DONOSTIA	RAIN DANCE	Martha Mier
19 CENTENO VILLALBA, DAMARIS	10 ZARAUTZ	STARS ON A SUMMER NIGHT	Gillock
20 CEREZO REYES, ANE	11 BEASAIN	WATEMARK	L. Chamberlain
21 CINTERO MUNIN, OIER	10 LEZO	Nº 71 CARRILLON	Gnyesina
22 COLMENARES RAMÍREZ, EMILY ANAIS	6 DONOSTIA	FIDDLER`S HOLIDAY	Batzuk/Varios
23 CONDE OMIL, ALEJANDRO	9 DONOSTIA	THE BLACK SWAN	Martha Mier
24 CUERDO LARRAZA, ANDER	11 TOLOSA	HAMSTER CHASE	Martha Mier
25 CUEVAS ZEBERIO, ANER	9 AZPEITIA	AT A DUDE RANCH	Martha Mier
26 DE PABLOS MARTÍN, AITZIBER	10 SANTURTZI	SAILBOATS	Gillock
27 DEL RIO MARTINEZ, MAREN	9 LEGAZPI	LYRICAL PIECE OP101, Nº 39	F. Beyer
28 DONCEL RAMAJO, RAUL	9 ERRENTERIA	HAMSTER CHASE	Martha Mier
29 ECHEVERRIA LASA, MARTÍN	10 DONOSTIA	RAIN DANCE	Martha Mier
30 ELIZETXEA GARCIA, ANE	10 OIARTZUN	MOCKINGBIRD RAG	Martha Mier
31 ELIZONDO GIMÉNEZ, HIRUNE	10 IRUN	TWILIGHT REVERIE	Melody Bober
32 ELORTZA ARRIETA, LAIA	10 AZPEITIA	ENGLISH ROSE GARDENS	Martha Mier

15. ANDOAINGO PIANO JAIALDIA 2020

IGANDEA / DOMINGO 9

PIANO BAKARLARIA - **C** MAILA / PIANO - CATEGORÍA **C**

EKITALDI ARETOA / SALÓN DE ACTOS - ORDUA / HORA: 12:30 — **SAIOA / SESIÓN:23**

1 AMANTEGI LARREA, NAROA	15 TOLOSA	TARANTELLA AGITATO	Catherine Rollin
2 ANDUEZA ZELAIA, IRAIA	13 ZARAUTZ	Nº 14 LA CANCIÓN DEL GONDOLERO	J.F. Burgmüller
3 ARIZKORRETA LASA, IRATI	17 ZEGAMA	NOCTURNE	Martha Mier
4 AROCENA MITXELENA, AMAIUR	14 OIARTZUN	Nº 8 ARTZAI GAZTEAREN OIUAK	A. Donostia
5 ARRILLAGA ETXABE, MADDI	14 ZARAUTZ	Nº 29 CAVALRYMAN	D. Kabalevsky
6 AZCONA RECARI, ADRIANA	14 IRUÑA	CANTO DEL GONDOLERO OP 19 Nº 6	F. Mendelssohn
7 BEOBIDE LAZKANO, LARRAITZ	15 AZPEITIA	BUTTERFLY GARDEN	Martha Mier
8 BERRIOCHOA PEÑA, MARIA LUCIA	14 DONOSTIA	Nº 7 WALZER	E. Grieg
9 BERRUETA CANCELO, NAIRA	17 DONOSTIA	RHAPSODY BRILLANTE	Melody Bober
10 BROSA LACALLE, ENEKO	15 ANDOAIN	SCARBOROUGH FAIR	Louise Chanberlain
11 CASTRILLO MAESTRO, NAROA	15 DONOSTIA	SCARBOROUGH FAIR	Louise Chanberlain
12 CAYADO AZKARATE, EUKENE	14 DURANGO	Nº 2 VOLKSWEISE	E. Grieg
13 CENDOYA PERURENA, MARIA	14 DONOSTIA	Nº 2 CANCIÓN VASCA	J. Guridi
14 DE ANTA URBIETA, KAIET	15 ZUMAIA	Nº 8 ARTZAI GAZTEAREN OIUAK	A. Donostia
15 ECHEVESTE IBAÑEZ DE OPAKUA, AITOR	15 DONOSTIA	ROBOTICS	Melody Bober
16 ELHAZZAZ MANSO, JON IÑAKI	13 DONOSTIA	Nº 8 ARTZAI GAZTEAREN OIUAK	A. Donostia
17 ETXEZARRETA ARRIZABALAGA, KARMELE	15 PANEV?ŽYS	IV. BOLERO	A. Casella
18 GALLARDO MIRANDA, LANDER	14 ERRENTERIA	Nº 26 MISTER TRUMPET MAN	W. Gillock
19 GANUZA OTXOTORENA, LEIRE	14 DONOSTIA	SHADOWS AT SUNSET	M. Mier

IGANDEA / DOMINGO 9

PIANO BAKARLARIA - **A** MAILA / PIANO - CATEGORÍA **A**

EKITALDI ARETOA / SALÓN DE ACTOS - ORDUA / HORA: 13:30 — **SAIOA / SESIÓN:24**

1 MIELGO GETE, ATHENEA	10 LEZO	CALYPSO JOE	Martha Mier
2 MIGUEL INZA, TELMA	10 OÑATI	BAGATELLE	A. Diabelli
3 MONTERO TRAN, IRATI HOA	9 ORDIZIA	ENGLISH ROSE GARDENS	Martha Mier
4 MORALES PEREZ, DANEL	10 ARETXABALETA	THE MAGICAL MIRROR	Ned Bennett
5 MOYA SORIA, ANE	9 SORALUZE	STORY LINE	Melody Bober
6 MUÑOZ BERRONDO, LAIA	9 HENDAIA	Nº 1 MÈLODIE	R. Schumann
7 MÚZQUIZ PÉREZ, MARTÍN	6 DONOSTIA	Nº 1 CHILDREN AT PLAY	B. Bartok
8 NIÑO ALVEZ, ASIER	8 ERRENTERIA	LADY BUG WALTZ	Martha Mier
9 NOGUEIRAS GUZMAN, ANDER	10 OÑATI	CALYPSO JOE	Martha Mier
10 NUÑEZ LARREA, IRATI	10 ANDOAIN	THE JOLLY CLOWN	Martha Mier
11 DÍEZ RODRÍGUEZ, AIMAR	8 OBANOS	ARGENTINA	Gillock
12 DÍEZ RODRÍGUEZ, TERESA	10 OBANOS	TRUMPHAL MARCH, N. 7	Theodor Oesten
13 OIARTZABAL LIZASO, NAIKE	9 AZPEITIA	ARGENTINA	Gillock
14 OLEA ABARISKETA, MAIALEN	10 AZPEITIA	ENGLISH ROSE GARDENS	Martha Mier
15 OLIVENZA ESPINOSA, PAULA	7 DONOSTIA	ENGLISH ROSE GARDENS	Martha Mier

15. ANDOAINGO PIANO JAIALDIA 2020

SARI BANAKETA — REPARTO DE PREMIOS

AUDITORIOA — AUDITORIO

LARUNBATA

PIANO BAKARLARIA MAILA 'A'
PIANO LAU ESKUTARA MAILA 'A'
(01, 02, 03, 04, 05 eta 06 saioetan jo duten partaideak)

ORDUA: 13:00

PIANO BAKARLARIA MAILA 'A' Araia/Oier
PIANO BAKARLARIA MAILA 'B'
(07, 08 eta 09 saioetan jo duten partaideak)

ORDUA: 14:30

PIANO BAKARLARIA MAILA 'B'
(10, 11, 12, 13, 14 eta 15 saioetan jo duten partaideak)

ORDUA: 18:30

SÁBADO

SOLISTAS CATEGORÍA 'A'
PIANO CUATRO MANOS CATEGORÍA 'A'
(Participantes que han actuado en las sesiones 01, 02, 03, 04, 05 y 06)

HORA: 13:00

SOLISTAS CATEGORÍA 'A'
SOLISTAS CATEGORÍA 'B'
(Participantes que han actuado en las sesiones 07, 08 y 09)

HORA: 14:30

SOLISTAS CATEGORÍA 'B'
(Participantes que han actuado en las sesiones 10, 11, 12, 13, 14 y 15)

HORA: 18:30

IGANDEA

PIANO LAU ESKUTARA MAILA 'B'
PIANO BAKARLARIA MAILA 'B'
PIANO BAKARLARIA MAILA 'C'
(16, 17, 18, 19, 20 eta 21 saioetan jo duten partaideak)

ORDUA: 13:00

PIANO SEI ESKUTARA MAILA 'A,B,C'
PIANO BAKARLARIA MAILA 'C'
PIANO BAKARLARIA MAILA 'A'
(22, 23 eta 24 saioetan jo duten partaideak) Athenea

ORDUA: 14:30

PIANO BAKARLARIA MAILA 'C'
PIANO LAU ESKUTARA MAILA 'C'
LUDWIG VAN BEETHOVENEN SARI BEREZIA
(25, 26, 27 eta 28 saioetan jo duten partaideak)

ORDUA: 18:00

DOMINGO

PIANO CUATRO MANOS CATEGORÍA 'B'
SOLISTAS CATEGORÍA 'B'
SOLISTAS CATEGORÍA 'C'
(Participantes que han actuado en las sesiones 16, 17, 18, 19, 20 y 21)

HORA: 13:00

PIANO SEIS MANOS CATEGORÍA 'A,B,C'
SOLISTAS CATEGORÍA 'C'
SOLISTAS CATEGORÍA 'A'
(Participantes que han actuado en las sesiones 22, 23 y 24)

HORA: 14:30

SOLISTAS CATEGORÍA 'C'
PIANO CUATRO MANOS CATEGORÍA 'C'
PREMIO ESPECIAL LUDWIG VAN BEETHOVEN
(Participantes que han actuado en las sesiones 25, 26, 27 y 28)

HORA: 18:00

OHARRA:
IGANDEAN 18:30etan SARI BANAKETAREN ONDOREN, **AMAIERAKO KONTZERTUA** IZANGO DA.

NOTA:
EL DOMINGO A LAS 18:30, A CONTINUACIÓN DEL REPARTO DE PREMIOS, TENDRÁ LUGAR UN **CONCIERTO DE CLAUSURA**.

15. Andoaingo Piano Jaialdia

ANDOAINGO UDALAk eta **"DEIadar" PIANO JAIALDIAK ANTOLATZEKO ELKARTEAk** antolatutako piano jaialdia.
Jaialdi honetan parte hartzea librea da 18 urte arteko pianojole ororentzat.

ARAUDIA:

1-MODALITATEAK ETA MAILAK
Jaialdian honako mailak eta modalitateak egongo dira:

MODALITATEA	MAILA	ADINA
Bakarlariak	A Maila	11 urte artekoak, 2020ko abenduaren 31rako beteak
Bakarlariak	B Maila	14 urte artekoak, 2020ko abenduaren 31rako beteak
Bakarlariak	C Maila	18 urte artekoak, 2020ko abenduaren 31rako beteak
Lau eskutara	A Maila	11 urte artekoak, 2020ko abenduaren 31rako beteak
Lau eskutara	B Maila	14 urte artekoak, 2020ko abenduaren 31rako beteak
Lau eskutara	C Maila	18 urte artekoak, 2020ko abenduaren 31rako beteak
Sei eskutara	A Maila	11 urte artekoak, 2020ko abenduaren 31rako beteak
Sei eskutara	B Maila	14 urte artekoak, 2020ko abenduaren 31rako beteak
Sei eskutara	C Maila	18 urte artekoak, 2020ko abenduaren 31rako beteak

- Ikasle bakoitzaren parte-hartzea modalitate bakar batera mugatuta dago.
- Parte-hartzaileak beren adinari zein goragokoari dagokien modalitate batean aurkeztu ahal izango dira, baina ez beheragoko batean. Salbuespen moduan, egiaztagarria den minusbaliotasunen bat dela-eta, parte hartzaileren batek dagokion mailan parte hartzerik ez balu beheragoko batean aurkez liteke antolatzaileek aurrez baimena eman ondoren.
- Alfabetoaren hurrenkeraren arabera joko dute partaideek. Aurten, **P** letratik ekingo diote.
- Antolatzaileen esku geratuko da argazkiak ateratzea eta grabatzea edota lehiaketa amaitu eta gero, proba edo saioren bat argitaratzea.

2- EGITARAUA
- Partaide bakoitzak oinarrietan agertzen diren zerrendetatik obra bat jo beharko du. Inskripzioa burutu eta gero ezinezkoa izango da obra hori aldatzea.

3- EPAIMAHAIA
- Epaimahaia hainbat piano irakaslek osatuko dute.
- Epaimahaiak, batez ere, adierazkortasuna, estiloa, jotzeko teknika, soinuaren kalitatea eta erritmoaren erregulartasuna baloratuko ditu.
- Jaialdi honetan parte-hartzeak araudi honen eta epaimahaiaren erabakien erabateko onarpena dakar.
- Epaimahaiak, jaialdian nabarmendu diren zenbait parte-hartzaile aukeratu ahal izango ditu Bukaera Kontzertuan jo dezaten.

4- SARIAK
- Parte-hartzaile guztiek urrezko, zilarrezko edo brontzezko domina eta agiri bana jasoko dituzte.

5- INSKRIPZIOAK

Inskripzioak http://www.andoaingopianojaialdia.eus ***web orrian ON-LINE soilik egingo dira. Ez da onartuko posta arruntez bidalitako izen ematerik. Datuak DEIADAR-eko datu basean gordeko dira eta erakundearen ardura izango da hauen babesa bermatzea LOPDari dagokionean.***
Izen emateko epea 2019ko azaroaren 4etik 22ra bitartekoa izango da.

- Parte-hartzaileen izen abizenak izen emate orrian ageri diren bezala erabiliko dira. Ez da zuzenketarik onartuko.
- Inskripzioaren matrikula-saria 21 €-koa izango da bakarlarien modalitatean, 42 €-koa lau eskutarakoan eta 63 €-koa sei eskutarakoan.
- Antolamendu-arrazoiak direla eta, parte-hartzaile kopurua mugatua izango da. Onarpen-irizpideak kontutan hartuko du inskripzio bakoitzaren data modalitate eta mailaren arabera.
- Antolatzaileek ezarritako gehienezko kopurua gainditzen bada, onartzen ez diren inskripzioen zenbatekoa itzuli egingo zaie interesatuei haiekin harremanetan jarri eta gero.
- Onartutakoen zerrendak elkartearen web orriaren bidez jakinaraziko dira.
- Lau eta sei eskutara modalitateetan inskripzio bakarra egingo da bikote edo hirukoteko.
- Lau eta sei eskutara modalitateetako bikote eta hirukote partaideak inskripzio-orrian agertzen diren berberak izan beharko dira nahitaez, ezinezkoa izango da bikoteen osaketan inongo aldaketarik egin.
- *Inskripzio orria betetzean ondorengo dokumentua atxikitu beharko da aplikazioa bertan ON-LINE:*

  - *Familia* liburua edo nortasun agiria. *(Jaialdian lehenengo aldiz parte hartzen dutenek bakarrik atxiki beharko dute).*

Informazio gehiagorako eta inskripzio gestioetarako:
http://www.andoaingopianojaialdia.eus
inskripzio gestioetarako e-maila: info@andoaingopianojaialdia.eus

Tel.: 943 30 3540 ordutegi honetan 16:30 – 20:00

15. ANDOAINGO PIANO JAIALDIA 2020

15. ANDOAINGO PIANO JAIALDIA 2020

DEIadar

INFORMACIÓN PARA LO/AS PARTICIPANTES EN EL FESTIVAL DE PIANO

El festival se celebrará en el centro cultural Bastero de Andoain (calle Ondarreta 1). Quienes vengan por carretera siguiendo la dirección San Sebastián-Vitoria deberán acceder por la segunda entrada, 447 A, y quienes vengan en dirección Vitoria-San Sebástian deberán de coger la primera entrada.

El festival se celebrará simultánea en las dos salas de Bastero: Auditorio y Salón de Actos. Los participantes deberán presentarse en la entrada de Bastero y dirigirse a la mesa que corresponda a su actuación (Auditorio o Salón de Actos) media hora antes de su actuación.

La responsabilidad de los objetos personales de los participantes antes y después de la actuación es de los padres o sus responsables.

Notas importantes:

Las entregas de premios quedan señaladas en el programa de mano.

Para cualquier duda podéis mandar un email a info@andoaingopianojaialdia.eus

<TOMAS GARBIZU>

LEZOKO UDAL MUSIKA ESKOLA

OTSAILAK 08, LARUNBATA

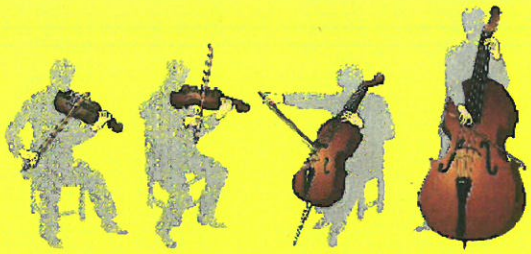

18:00ETAN, MUSIKA ESKOLAN.

GANBARA MUSIKA

PARTAIDEAK:

- IOANES SAGARZAZU
- LAINOA ITURIGAGOITIA
- IRENE SAGARZAZU
- DAVID BERGMAN
- MADDI ARRIOLA
- ANE ESPINA
- MAITENA PAILLET

ITZIAR IRIARTE
ESTHER BARANDIARAN

IRAKASLEA:
RAFFAELA ACELLA

GANBARA MUSIKA KONTZERTUA

- **Menueto 1 y 2.....J.S.BACH / S.SUZUKI**
  Biolina: Ioannes Sargarzazu

- **Gavotte.....J.B.LULLY**
  Biolina: Lainoa Iturriagagoitia.

- **Concierto en mi m op 64 1º mov.....F. MENDELSSOHN**
  Biolina: Maddi Arriola.

- **Concierto en la m.....J.B.ACCOLAY**
  Biolina: David Bergman.

- **Concierto en si m op 61 3º mov.....C.SAINT SAENS**
  Biolina: Irene Sagarzazu.

- **Concierto en mi m op 64 1º mov.....F.MENDELSSOHN**
  Biolina: Ane Espina.

- **Concierto en Re M op 35 1º mov.....P.TCHAIKOVSKY**
  Biolina: Maitena Paillet.

- **Pianojoleak:**
  Esther Barandiaran eta Itziar Iriarte.

- **Irakaslea: Raffaela Acella.**

TOMAS GARBIZU
LEZOKO UDALAREN MUSIKA ESKOLA
Tel. 943 52 99 99 · tgarbizume@lezo.net

"TOMAS GARBIZU" LEZOKO UDALAREN MUSIKA ESKOLA

GANBARA MUSIKA KONTZERTUA

EGUNA: 2020, OTSAILAK 8, Larunbata
ORDUA: 18:00etan.
LEKUA: "Tomas Garbizu" Lezoko Musika Eskola.

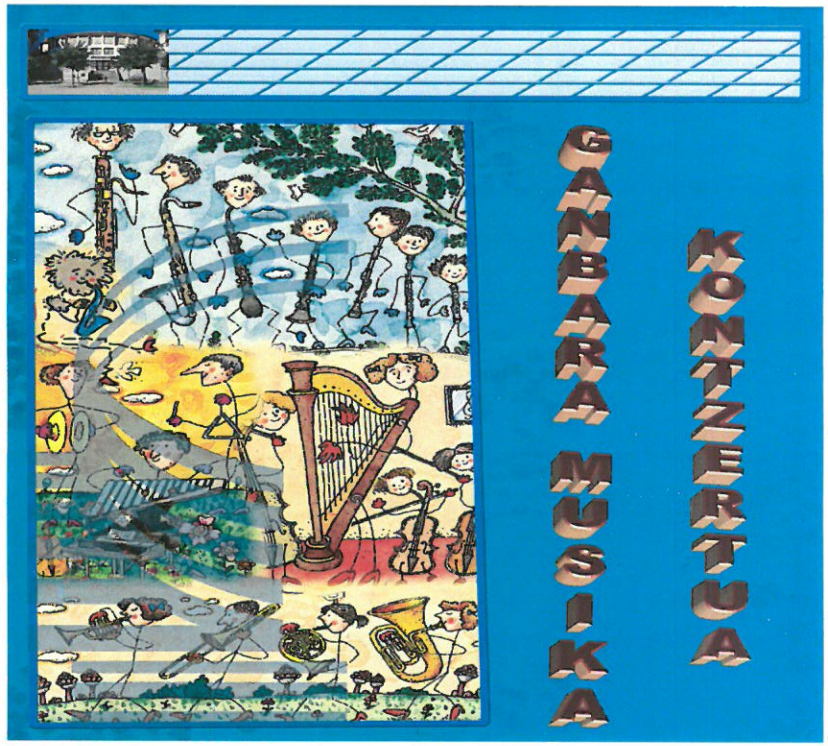

ERRENTERIA

Los caldereros saldrán por Errenteria el sábado 15. :: ARIZMENDI

El lunes empiezan los ensayos para participar en los caldereros

:: A.S

ERRENTERIA. Como todos los años, la AA.VV. de Alaberga dará la bienvenida a los caldereros el próximo sábado, 15 de febrero, a las 19.30, como inicio de los Carnavales. Por ello, quieren comunicar a todas las personas que quieran participar, que los ensayos serán los días 10, 11 y 13 de febrero, a las 19.15 en los locales de la Asociación. Uno de los objetivos es fomentar la participación de los vecinos del municipio y del barrio y desde la asociación animan a que la gente acuda.

Charla sobre víctimas directas e indirectas de la Guerra Civil

A cargo de Diego Leonet Mayo, este miércoles a las 19.00 horas en la Sala Reyna, organiza el PSE-EE de Errenteria

:: A.S

ERRENTERIA. La agrupación socialista de Errenteria continúa con su labor de trabajar para ofrecer a la ciudadanía de la villa diferentes actividades con temas de interés. En esta ocasión se ha programado una charla, el día 12 a las 19.00 en la Sala Reina, sobre 'Víctimas directas y víctimas indirectas de la Guerra Civil', en la que el ponente será Diego Leonet Mayo.

Graduado en Criminología por la UPV/EHU (1ª promoción), es presidente de la Asociación de Profesionales y Estudiantes de Criminología del País Vasco/Eukal Herriko Profesionalen eta Ikasleen Kriminologia Elkartea (APECPV/ EHPIKE), miembro de la Sociedad de Ciencias Aranzadi (sección de Memoria Histórica), delegado para el País Vasco de la Sociedad Científica de Justicia Restaurativa. Además ha sido ponente en diversos congresos nacionales e internacionales, tanto de Criminología como de Justicia Restaurativa. En dicha conferencia, el grupo socialista sostiene que «se abordará la temática de distinguir a quienes han sido las víctimas directas y quienes las víctimas indirectas, para a continuación ver de qué manera la Justicia Transicional puede ayudar a superar esa experiencia. Palabras como Verdad, Justicia, Memoria y Reparación puestas en su contexto». También se hará una comparativa de las «diferentes maneras en que éstas fueron tratadas en función del bando al que pertenecían».

Desde el PSE-EE animan a la ciudadanía a «participar y conocer esta parte difícil y dolorosa de nuestra historia, y a su vez, que pueda servir para tener un mayor y mejor conocimiento de la misma y de la situación actual en que se encuentra dicho proceso».

LEZO

Aprobación definitiva del plan de acción de ruidos en Lezo

Con la finalidad de mejorar al ambiente sonoro del municipio y dar solución a los problemas identificados en el mapa de ruidos

:: AYAR SALAZAR

El Pleno abordó diferentes temas. :: ARIZMENDI

LEZO. En el orden del día del pleno ordinario celebrado el miércoles en el Ayuntamiento de Lezo destacó la aprobación definitiva del Plan de Acción de Ruidos de Lezo, que contó con los votos a favor del equipo de gobierno formado por EAJ-PNV y PSE-EE y la abstención de EH Bildu.

El ruido es un problema que afecta directamente a la ciudadanía y por ello, con el propósito de mejorar el ambiente sonoro del municipio y dar solución a los problemas identificados en el Mapa de Ruidos realizado previamente, el Ayuntamiento desarrolló en 2019 el Plan de Acción de Ruidos, recogiendo en él las aportaciones realizadas por la ciudadanía.

Una vez concluido su desarrollo y haber recogido y estudiado todas las alegaciones ciudadanas al respecto, el pleno aprobó definitivamente el citado plan, junto con el informe a las alegaciones realizadas por los lezoarras. En adelante, el Ayuntamiento llevará a cabo las acciones recogidas en el plan con el fin de dar respuesta a los problemas identificados previamente en el Mapa de Ruidos y mejorar así el bienestar y la calidad de vida de la ciudadanía lezoarra.

Asimismo, junto con el resto de temas recogidos en el orden del día, se aprobó el dictamen para iniciar el proceso de contratación de la concesión de uso de las parcelas 3, 4 y 5 del polígono 107, espacio que ha estado inactivo durante años y que el Ayuntamiento quiere que sea reutilizado, impulsando en él una nueva actividad empresarial.

Junto con ello, también se aprobó el dictamen para aprobar el acuerdo entre la Agencia Vasca del Agua URA y el Ayuntamiento. Una vez aprobado el dictamen, se procederá a definir las bases del acuerdo, cuya finalidad es crear una colaboración entre ambas instituciones para el mantenimiento y la regeneración de los cauces de los ríos.

Además de ello, se aprobó la propuesta del incremento retributivo del 2%, establecido por la ley, para las y los trabajadores municipales y se dio cuenta de la modificación del presupuesto municipal de 2019 así como de los informes del interventor.

Por último, también se aprobó la moción presentada por el grupo municipal socialista para la adhesión del Ayuntamiento a la plataforma de Euskadi contra el despilfarro alimentario.

«No hay ninguna razón para podar los árboles de la plaza Euskal Herria» según EH Bildu

Afirman que el informe técnico dice que la poda «no mejorará las condiciones de seguridad y supondría un sobrecoste para el servicio de jardinería»

:: A.S

LEZO. En un comunicado firmado por la agrupación abertzale se afirma que «el equipo de Gobierno EAJ-PSE quiere gastar 13.000 euros en podar árboles que no generan peligro ni necesidad». Se trata de 22 plátanos que tienen alrededor de 30 años, en la plaza Euskal Herria. Desde EH Bildu sostienen que «para realizar estas podas no hay ninguna razón, ninguna necesidad técnica. Al revés, los diferentes informes técnicos que se han presentado aconsejan no podar estos árboles.

Además, sostienen que el Informe de la Técnico de Medio Ambiente del Ayuntamiento concluye en que la poda de los 22 plataneros ubicados en la plaza Euskal Herria «no mejorará sus condiciones de seguridad y supondría un sobrecoste para el servicio de jardinería, ya que cada año habrá que realizar labores de mantenimiento». Además, ocasionará «un gran impacto paisajístico, alterando totalmente la zona».

Además, el comunicado afirma que «desde el Servicio de Infraestructuras Viarias y Gestión de la Diputación Foral de Gipuzkoa también han indicado que estos árboles no suponen un peligro para la carretera».

A pesar de contar con todos estos informes técnicos, la formación soberanista alerta que «el equipo de Gobierno EAJ-PSE gastará 13.000 euros en la poda de estos árboles». Desde el grupo municipal EH Bildu, piden al equipo de Gobierno EAJ-PSE «que dé marcha atrás, invirtamos esos 13.000 euros para cubrir las otras necesidades del pueblo, para mejorarlas, o recuperar árboles y vegetación autóctona en Jaizkibel».

EN BREVE

Música de cámara en la escuela de música

Se ha programado para hoy sábado un concierto de música de cámara, a las 18.00 en la Escuela de Música Tomas Garbizu, bajo la dirección de la maestra Rafaella Acella. Participarán en el concierto: Joanes Sagarzazu, Lainoa Iturigagoitia, Irene Sagarzazu, David Bergman, Maddi Arriola, Ane Espina, Maitena Paillet, Itziar Iriarte, Esther Barandiaran.

La película 'Tomboy', en el auditorio Gezala

Hoy sábado a las 19.30 en el auditorio Gezala continúa el ciclo 'Cine en familia' con la película 'Tomboy' (En vez de 'Gazako zerria') una cinta francesa de Céline Sciamma, que aborda el conflicto de identidad sexual de una niña de 10 años. Tras instalarse con su familia en un barrio fuera de París, Laure, aprovecha su aspecto y su corte de pelo para hacerse pasar por un chico. En su papel de 'Michael', se verá inmersa en situaciones comprometidas; y Lisa, una chica de su nuevo grupo de amigos, se siente atraída por ella.

LEZOKo

KANTUJIRA

OTSAILAK 15, larunbata
12:30ean, Aiton Bordan.

Anima zaitez!!!

Oharra: abestien kopiak Aiton Bordan, Aizpean eta Musika Eskolan eskuratu daitezke.

KANTU-JIRA 2020-Otsaila-15

1. MARINELAREN BAKARDADEA

Hogei urtekin alde_egiten gurasoekin ez ongi,
bizinahia baina lotura burua_oraindik duzu_argi. | bis

Marinela_izan nahi eta amets hori beti buruan
buruan bakarrikan balitz baitere bihotz barruan. | bis

Hogeitabat urte_eskasekin bete zenuen ametsa
zazpi itsasoak zeharkatuz handituaz bizinahia. | bis

2. NON GERATZEN DEN DENBORA

Gure baitango lurraldeetan non geratzen den denbora
non ez dagoen arnas biderik non ez goazen inora.
Non oihukatzen hurbiltzen garen erraldoiaren ondora
igo nazazu nire mendira zure gailurretik gora.

Egunez zu bizitzera
arimak zenbatzera
urrun nabigatzera
elur gazietan.

Igo nazazu nire mendira aurki dezadan bidea
askatu nadin zure loturaz behar dezadan airea.
Ez nadin izan jainko lurtiarra bai ezinen bidaidea
igo nazazu nire mendira zu ez baitzara nirea.

3. XUR - XURI

Xur-xuri baten gainean xoriak
kantatzen du kantatzen du.
Xur-xuri baten gainean xoriak
kantatzen du biziari.

Xoriek ez dakite mundu hontan zer gertatzen den
hamar jendetatik sei nola gosearekin daude.
Baina guk badakigu ta hori aski zaigu.

Xoriek ez dakite gizon onak preso badirela
eta Euskadin ere euskaldunak hortan girela.
Baina guk badakigu ta hori aski zaigu.

4. TXORIA-TXORI

Hegoak ebaki banizkio,
neria izango zen,
ez zuen alde egingo;(bis)
Bainan, horrela,
ez zen gehiago txoria izango;(bis)
eta nik...txoria nuen maite;
eta nik...txoria nuen maite.
Lara-larara-laa...
Bainan, horrela.....

5. EUSKARAREN TXANTXANGORRIAREN KANTA

Sortaldeko argi berriari ari zaio aspaldi
arratseko azken izpiari egun eta gizaldi.
Bular gorri, hegakada arin lur hauetan da emari
Erreka eta ibai zabalaren, itsasoaren egarri.

Lau haizetara hegan bera dabil airean
Ahotan, belarritan su epelean
Kalearen bizia herri honen irria
Euskararen txantxangorria.

Haizearen magal leunean hedatu da oihua
Bihotzaren taupadetan, hitzak sortu du doinua.
Olatuek beren solasean aukeratutako harria
Denboran zehar dute jolasean eten ez dadin haria.

Lau haizetara hegan bera dabil airean
Ahotan, belarritan su epelean
Kalearen bizia herri honen irria
Euskararen txantxangorria.

6. ALDAPAN GORA

Mendian gora burua galtzen dut maiz
Herriko kaleetan sarritan galdu izan naiz
Nork bereizi zituen kultura, lurra, sua eta ura ?
Gizakion arteko lotura, ere ez al da natura.

Aldapan gora, pausorik pauso
Aldapan behera, auzorik auzo
Gaztainondo ta pago eskultura arraro
Kaleak edo mendiak | berriz
Zer galtzen gaitu gehiago ?

Berriro galduta gabiltza, hau da hau marka
Ezin da ulertu aurrean daukagun mapa
Euskaldun peto peto
Bai baina ardi galduen pare
Nahiago det ibili halare, norabiderik gabe.

Aldapan gora, pausorik pauso
Aldapan behera, auzorik auzo
Gaztainondo ta pago eskultura arraro
Kaleak edo mendiak | berriz
Zer galtzen gaitu gehiago ?

(bukatzeko hiru aldiz)

KANTUJIRA 2020 (VI)

Zure ekitaldia agertzea nahi baduzu:
Bidali mezua oarsobidasoa@hitza.eus helbidera.

OARSO BIDASOKO HITZA
Ostirala, 2020ko otsailaren 14a

GAUR

Antzerkia

Hondarribia. Titzina Teatroren *La zanja* antzezlana, 20:00etan, Itsas Etxean.

Bertsolaritza

Errenteria-Orereta. ArkaHitzak iniziatibaren barruan, bertso saioa, 23:00etan, Arkaitza tabernan. Andoni Egaña, Aitzol Pikabea, Egoitz Zelaia eta Maddi Aiestaran ariko dira bertsotan.
Pasaia. Bertso tailerra, 18:30ean, San Pedroko Udal Aretoan, Eider Perezek gidatua.

Dantza

Oiartzun. Salsa, batxata eta kizonba dantzaldia, 22:00etan, Pagoa aretoan.

Hitzaldiak

Lezo. Oihana Azkorbebeitia mendiko lasterkariak *Mendiaren altzoan* haren liburua aurkeztuko du, Lezo-Jaizkibel mendiko lasterketaren harira, 19:30ean, Gezala Auditoriumean.

Ikastaroak

Irun. Inauterietako maskarak egiteko tailerra, 17:30ean, Martindozenea Gaztelekuan. Izen ematea 943 636 826 telefono zenbakian.

Ikus-entzunezkoak

Irun. *El gran Gatsby* filma, Cineclub CBA programaren barruan, 18:15ean, CBA Udal Liburutegian.
Irun. Bertha Gaztelumendi zinema zuzendari irundarraren *Ez, eskerrik asko! Gladysen leihoa* dokumentala, DokuIrun programaren barruan, 20:00etan, Amaia Kultur Zentroan.

Irteerak

Hondarribia. Zailtasun ezberdineko ibilbideak herrian zehar, Nagusilaneko boluntarioen laguntzarekin, 11:00etan, Itsas Etxetik abiatuta.

Bestelakoak

Hondarribia. *Just dance* bideo jokoan aritzeko hitzordua finkatu dute, 17:00etan, Puntalean kokatutako behin-behineko gaztelekuan.
Pasaia. Euskaraldia prestatzeko saio irekia, 18:00etan, Donibaneko Juanba Berasategi aretoan.

BIHAR

Musika

Errenteria-Orereta. Agrupacion Coral Tafallesaren emanaldia, 20:00etan, Madalenaren basilikan.
Hondarribia. Jamaican Jazz Lovers (Payoh Soul Rebel & Alberto Tarinekin batera), Titanians In Dub eta Reparations Dj Set taldeen kontzertuak, 22:00etan, Psilocybenean.
Irun. *Alambiqueando* kontzertua, zendu berri den Jose Luis Azkue pianistaren omenezko saioa, 19:00etan, Amaia Kultur Zentroan. Luis Mariano Lirika Elkarteko bazkideen sarrerak 12 euro, 30 urtetik beherakoenak 5, eta orokorrak 18.
Lezo. Lezoko kantu jiraren irteera, herriko kaleak euskal kantuekin alaitzeko, 12:30ean, Aiton Bordatik.

Dantza

Oiartzun. Salsa, batxata eta kizomba dantzaldia, 19:00etan, Pagoa aretoan.

Hitzaldiak

Irun. *Biologia eta ubarroi mottodunaren banaketa Gipuzkoan*, gaztelaniaz, 12:00etan, Txingudi Ekoetxean.
Irun. *Light painting*, 19:00etan, Oiasso Erromatar Museoan. Argazkiak ateratzeko teknika honen inguruan ariko dira hizketan.

Ikastaroak

Pasaia. Martxoaren 8rako txotxongiloak prestatzeko tailerra, 10:30ean, Antxoko Bekoz Beko elkartean.

Ikus-entzunezkoak

Hondarribia. *Once upon a time in Hollywood* film luzea proiektatuko dute, 20:00etan, Itsas Etxea auditoriumean. Sarrerak, 4 euro.
Irun. *El curioso caso de Benjamin Button* filma, 17:00etan, Behobiako gizarte gunean.
Irun. *Coco* filma, 17:30ean, San Migueleko gizarte zentroan.
Pasaia. Pasaiako Zinema Txikiaren barruan, *Ozzy* lanarekin saioa 17:00etan Antxoko Kultur Etxean.

Bestelakoak

Lezo. Trapujaleren eta Marinazkaneren dantzak eta kantuak entseatzeko saio irekia, 16:00etan, Karlos Saldise plazan. Trapujale Taldeak, herriko hezkuntza zentroek eta Murixka Dantza Taldeak antolatu dute.
Hondarribia. Hondarribiko baserritar produktuen azoka, 08:00etatik aurrera, San Pedro kalean.
Hondarribia. Elikaduraren murala izenpeko euskarazko tailerra egingo dute, 17:00etan, Puntalean behin-behinean kokatutako gaztelekuan.
Irun. Asteroko merkatu txikia, 08:00etatik aurrera, Urdanibia plazan.

ETZI

Musika

Hondarribia. Hondarribiko txistu taldeak diana joko du, 08:00etan, Alde Zaharretik Mendelura.
Irun. 2020ko inauterien egitarauaren barruan, Irungo Txistulari Bandaren diana, 06:00etan, hiriko erdigunean.

Bestelakoak

Hondarribia. Arte azoka, 10:00etan, kirol kaian.
Hondarribia. Kalean kantuz saioa, 12:30ean, San Pedro kaletik abiatuta.

ASTELEHENA

Bestelakoak

Hondarribia. Pentsio duinen aldeko elkarretaratzea, 12:00etan, Kasino Zaharrean.
Irun. Pentsio duinen aldeko elkarretaratzea, 12:00etan, San Juan plazan.

ASTEARTEA

Ikus-entzunezkoak

Errenteria-Orereta. *El Hoyo* filma, OzZinemaren eskutik, 19:30ean, Niessen Zinemetan. Sarrerak, 4 euro.
Lezo. Piztu Lezoren zinema saioa, *Malditos bastardos* lanarekin, 21:30ean, Txerrimuñon.

Irudia Lezo

Gaztelatik eta Kataluniatik Gezalara

Antzerki zaleek zita garrantzitsuak dituzte asteburuan Lezon. Haur zein helduentzako antzerki saio bana antolatu du Lezoko Udaleko Kultura Sailak Gezala Auditoriumean. Gaur, Gaztela Leongo Spasmo Teatrok *Ebook, liburuaren bilakaera* antzerkia eskainiko die haurrei, 17:15ean (2 euro). Etzi, berriz, Kataluniako La Baldugak *Mi padre es un ogro* lana (irudian) taularatuko du, 20:00etan (8 euro). HITZA

OSASUN MENTALA FEMINISMOTIK

OTSAILAK 19
18:30 Plano aretoan
HITZALDIA
Euskara
Itxaso Martin Zapirain
"Frankismo garaiko hitzumenetan arakatuz: eroetxeetan sartutako emakumeen 'istorioak'"

OTSAILAK 20
19:00 Plano aretoan
HITZALDIA
Castellano
María Zapata
"La depresión y su recuperación. Una mirada sociocultural y feminista del malestar"

OTSAILAK 27
19:00 Plano aretoa
DOKUMENTALA
Elebitan / Bilingüe
ZAURIAK
+ ertabaldi

INAUTERIAK

2020
LEZO

Lezoko Unibertsitateko Udala

Lezo Kultura

TRAPUJALE

LEZOKO IHAUTERIA

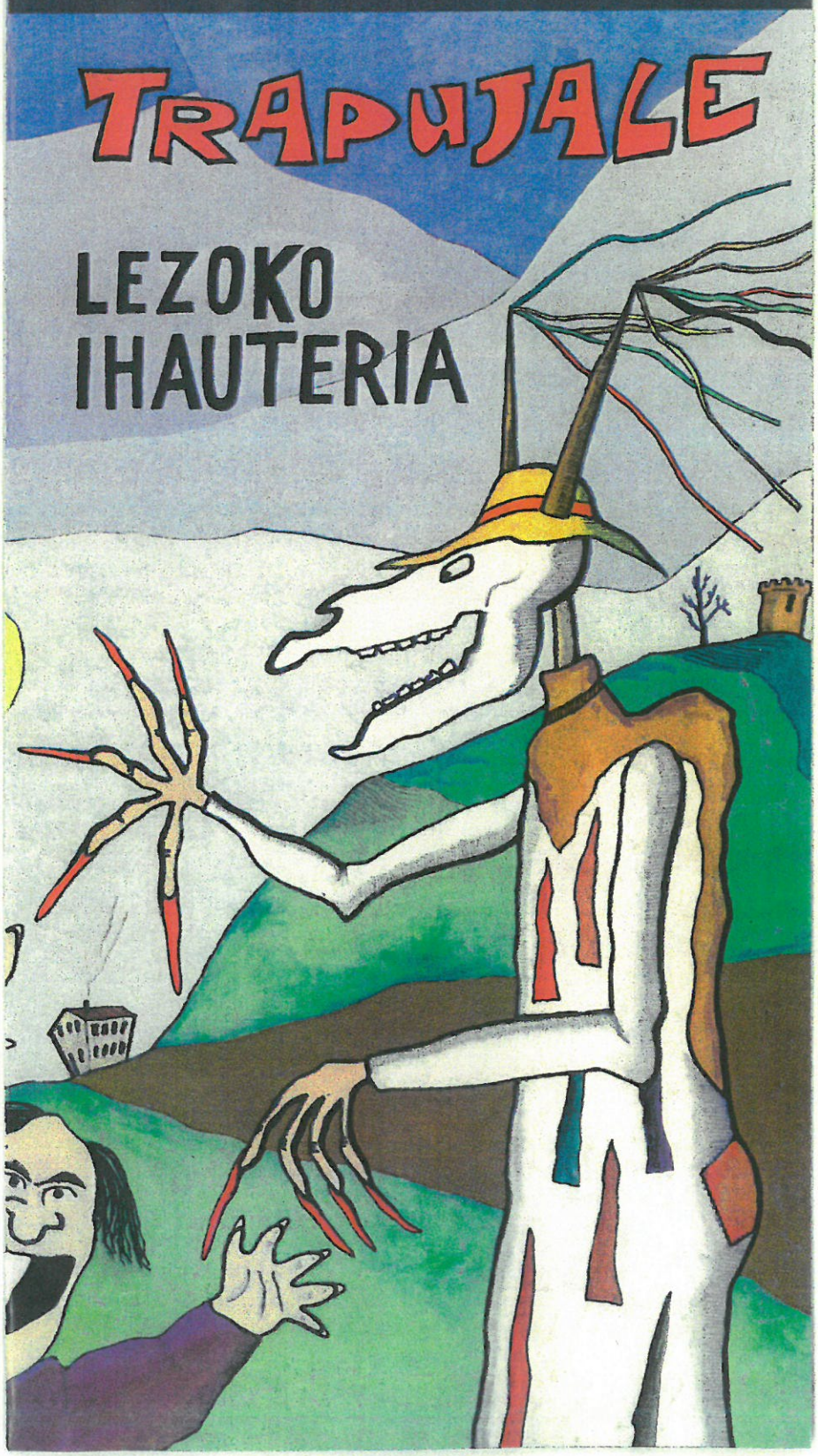

"TOMAS GARBIZU" LEZOKO UDALAREN MUSIKA ESKOLA

INAUTERIAK 2020

OTSAILAK 20, osteguna: "OSTEGUNZURI"
Trapujaleren jaitsiera, 19:30ean.

OTSAILAK 21, ostirala: "OSTIRALORI"
Zirikuen kalejira, 17:30ean.

OTSAILAK 25, asteartea: "ASTEARTEBELTZ"
Epaiketa, 19:00etan.

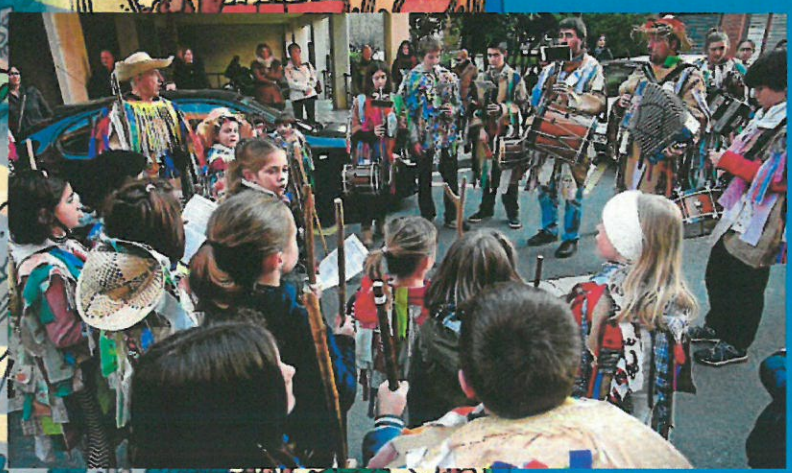

INAUTERIAK 2020

Zure ekitaldia agertzea nahi baduzu:
Bidali mezua oarsobidasoa@hitza.eus helbidera.

OARSO BIDASOKO HITZA
Ostirala, 2020ko otsailaren 21a

Inauterietako ekitaldiak Oarso Bidasoan

ERRENTERIA-ORERETA

Gaur

06:00. Udal Txistulari Bandaren diana Etxeberrieta, Iztieta eta Alberga Behealdean.
11:30. Inauteri jaiaren desfilea Koldo Mitxelena ikastetxearen eskutik, Pelotari kaletik abiatuta.
14:30. Inauteri desfilea Bizarain Ikastolaren eskutik, ikastolatik abiatuta.
15:30. Inauteri desfilea Orereta Ikastolaren eskutik, Koldo Mitxelena plazatik abiatuta.
18:00. Lapurdiko Inauteriak konpartsaren desfilea Errenteria Musikaleko ikasleekin, Xabier Olaskoaga plazatik abiatuta.
19:30. Jolas poteoa, Erdialdeko kaleetan zehar.
19:30. Galtzarabordako kiroldegian konpartsen aurkezpena egingo dute. Txasiss, Odissey, Eureka, Boveda, Danza-rin, Showtime, Furius, Titanes, Activadance, Cocó Dance konpartsak ariko dira.

Bihar

12:00. OarsoIrriak egitasmoaren Jolasen Musikala, Merkatuzarretik abiatuta. Herritik zehar ibiliko dira.
14:00. Herri bazkaria Merkatuzarren.
16:30. Jolas erraldoiak Zumardian; jolas tradizionalak Foru plazan; Egurrezko jolasak Xabier Olaskoaga plazan; eta Kubik errokodromoa Herriko Plazan.
17:30. Deiadar txaranga herriko kaleetan barrena.
18:00. Buruhandi eta erraldoien konpartsa herriko kaleetan barrena.
18:30. Disko festa Zumardian.
18:30. Photocalla Herriko Plazan.
18:30. Konpartsen desfilea Pontika auzotik abiatuta.

Etzi

06:00. Udal Txistulari Bandaren diana Pontika, Beraun, Galtzaraborda eta Alabergan.
12:00. Konpartsen desfilea, Pontikatik abiatuta.
16:30. Jolas gunea Gamon Zumardian.
17:00. Actividance konpartsaren desfilea, Luis Mariano plazatik abiatuta.

Astelehena

06:00. Udal Txistulari Bandaren diana Gaztaño, Agustinak, Fanderia, Lartzabal eta Gabierrotan.
11:30. Film emanaldia, Niessen kulturgunean.
17:00-19:00. Jolas eta jostailuetan oinarritutako txokoak, Beraungo eta Markolako ludoteketan. 6-12 urtekoentzat.

Asteartea

06:00. Udal Txistulari Bandaren diana Erdiguneko kaleetan.
18:00. Sardinaren ehorzketa iragartzeko erretreta.
19:30. Sardinaren ehorzketaren hileta segizioa Bittor Idiazabal kaletik. Ondoren, bertsoak eta azken agurra Herriko Plazan.

HONDARRIBIA

Gaur

21:00. Mugiri elkartearen eskutik, parodia Arma Plazan.

Bihar

10:00. Emeki elkarteak antolatuta, mairuak baserriz baserri ibiliko dira, Jaizkibel kanpinetik abiatuta.
12:30. Abiyuan txaranga herriko kaleetan zehar.
14:30. Herri bazkaria Arma Plazan. Sarrerak agortuta daude dagoeneko.
15:30. Euskal inauteria baserriz baserri Meakako Adixkideak eta Egoipar Meaka euskal dantza taldeen eskutik.
17:00. Mozorro festa Puntaleko eskolan behin-behinean kokatutako gaztelekuan.
18:00. Peña Poteo txarangak eta Dj Albarok girotuta, poteoa Alde Zaharrean, L3 taldeak antolatuta.

Etzi

10:30. Desfilea Arma plazatik abiatuta eta Minasoroeta, Sabin Arana Goiri, Bernat Etxepare, Zuloaga eta San Pedro kaleak zeharkatuz.
19:00. Sun magoaren *Liluraren laborategia* ikuskizuna Itsas Etxea auditoriumean. Sarrerak lau euroan jarriko dira salgai.

Astelehena

19:30. Inauterietako sarien banaketa, udaletxeko areto nagusian.

IRUN

Martxoaren 1era arte

Erakusketa. Inauterietako kartelen erakusketa, Amaia Kultur Zentroan, martxoaren 1era bitarte zabalik. Ordutegia: astearteetik larunbatera 18:00etatik 21:00etara, eta igande eta jaiegunetan 11:30etik 13:30era.

Gaur

17:30. Inauterietan mozorrotzeko deialdia egin diete 60 urtetik gorako herritarrei, Palmera Montero gunean.
20:00. Inauterietako konpartsen aurkezpen ofiziala, Amaia Kultur Zentroan.

Bihar

09:00. Baserri Giroko Inauteria Bidasoa eta Behobia auzoetan, Bidasoa Eraiki Dantza taldearen eskutik.
09:30. Baserri Giroko Inauteria Meaka auzoan, Ibarla Meaka Dantza Taldearen eskutik.
10:00. Baserri Giroko Inauteria Anaka auzoan, Txorimaloak soinu taldearen eskutik.
12:05. Euskal Herriko Inauteria, Kemen Dantza Taldearen eskutik. Pio XII plazatik abiatuko dira.
17:00. Inauterien desfile nagusia, Zanpantzar lagun izango dute. Letxunborro hiribidetik abiatuko dira bertan izango diren konpartsak.
17:30. Inauterietan mozorrotzeko deialdia egin diete 60 urtetik gorako herritarrei, Palmera Montero Gunean.
18:30. Inauterietan mozorrotzeko deialdia egin diete 60 urtetik gorako herritarrei, Behobiako Gizarte Gunean.
20:30. Inauterietako disko festa, Zabaltza plazan.

Etzi

09:00. Baserri Giroko Inauteria Meaka auzoan, Meaka Dantza Taldearen eskutik.
09:00. Baserri Giroko Inauteria Olaberria auzoan, Kemen Dantza Taldearen eskutik.
17:00. Inauterietako desfile herrikoia, Zanpantzarrekin batera. Letxunborro hiribidetik abiatuko dira.

Asteartea

19:00. Inauteriei agur esateko sardinaren eta Zanpantzarren erretzea egingo dute. Zabaltza plazatik segizioa abiatuko da, Irun Hiria Musika Bandaren laguntzarekin.

LEZO

Gaur

09:30. Lezo Herri Eskolako eta Lezo Institutuko ikasleen kalejira herritik.
10:30. Lezo Herriko Eskolako eta Lezo Institutuko ikasleen *Garraioak* ikuskizuna Bekoerrota kiroldegian.
11:00. Pasaia-Lezo Lizeoko ikasleen eskutik, *Trapujale festa* Gurutze Santuaren plazan. (eguraldi txarrarekin Karlos Saldisen egingo dute).
17:30. Murixka Dantza Taldearen lokaletik abiatuta, Sorgin Dantza eta Zirikuen kalejira herritik zehar.
19:00. Lezoko Euskal Dantzazaleen eskutik, desfilea Bekoerrota kiroldegitik hasita.
19:00. Lezoko Euskal Dantzazaleek *XVI. mendeko sorgin dantza* ikuskizuna emango dute Gurutze Santuaren plazan.
20:00. Kartelada.

Bihar

12:30. Piztu Lezoren Lezoarock jaialdiaren hasiera, kuadrillen arteko karro-poteoarekin.
14:nn. Lezoarock jaialdiaren antzerki-ekitaldia plazan.
15:00. Inauterietako herri bazkaria Koldobide Gezala pilotalekuan. Jarraian, karaokea.
17:00. Lopenetik, Peru musikariarekin kalejira. Ondoren, txokolate jatea eta festa Gurutze Santuaren plazan (eguraldi txarrarekin Karlos Saldisen).
17:00. Lezoarock jaialdiaren barruko arratsaldeko desfilea.
21:00. Txerrimuñon, Andoni Oilokiegiren emanaldia.

Etzi

12:00. Kalejira Murixka Dantza Taldearen eskutik. Haien lokaletik abiatuko dira, Gurutze Santuaren plazan bukatzeko. Jarraian, dantza emanaldia.
14:30. Inauterietako herri bazkari autogestionatua Koldobide Gezala pilotalekuan Ondoren, DJ Txankletaren saioa 20:00ak arte.

Astelehena

11:00. *Marinazkane* ipuinaren kontaketa musikatua Gezala Auditoriumean, Mikel Susperregi eta Patxi Aldairen eskutik.
16:00. Haurren mozorro lehiaketa Karlos Saldise plazan.

Asteartea

15:15. Herri Eskolako jolastoki estalian, Trapujaleren epaiketa txikia, Herri Eskolako hirugarren zikloko ikasleen eskutik.
16:00. Txokolatada Herri Eskolan.
19:00. Trapujaleren epaiketa Gurutze Santuaren plazan. Ondoren, herio bidaia.

OIARTZUN

Gaur

10:30ean. Inauterietako desfilea Elizalde auzoan zehar, Haurtzaro Ikastolako ikasleen eskutik.
14:30ean. Inauterietako emanaldia, Haurtzaro Ikastolan.

PASAIA

Gaur

Donibane. 11:00etan, pregoiaren irakurketa Aiton Amonen Aterpean, eta banderaren igoera (aurten ikurrina eta Andaluzioako banderak bateratuko dira bertan).

Bihar

Donibane. 11:00etan, talde argazkia Aiton Amonen Aterpean; 11:30ean, desfilearen irteera Meipirantz. Bertan dantzatu ondoren, Santiago plazarako bidea hartuko dute; 14:30ean, bazkaria Ontziola tabernan adinekoentzat eta San Juan-Koxtape Arraun Elkartearen klubean gainontzekoentzat; 18:00etan, adinekoak arraun klubera jaitsiko dira eta denak elkarrekin herriko plazara joango dira. Jarraian, musika.
San Pedro. 10:00etan, diana txistulariez lagunduta; 12:00etan, kalejira txarangarekin herriko kaleetan zehar; 14:00etan, herri bazkaria egingo da Begihaundi tabernan nahiz Antxeta elkartean helduentzat, eta Piña Kurdin elkartean haurrentzat (gurasoek haurren bazkarirako zaintza taldeak osatu beharko dituzte); 17:00etan, mozorroen desfilea frontoian eta musika emanaldia Javi DJaren eskutik.
Antxo. 14:30ean, herri bazkaria Ibaiondo pilotalekuan. Sarrerak Kamio tabernan eta Txema gozodendan: haurrenak 5 euro, helduenak 10.

Etzi

Antxo. 12:00etan Koloreak konpartsaren irteera.

OARSOALDEA BURUNTZALDEA DONOSTIALDEA
ANTXETA 2
IRRATIA 105.8FM
Euskal Herrikoa eta euskaraz

ERRENTERIA

«Se ha fortalecido el cariño para con Landarbaso, nos sentimos queridos»

Iñaki Tolaretxipi Director de Landarbaso Abesbatza

AYAR SALAZAR

ERRENTERIA. Landarbaso Abesbatza vivió momentos muy especiales en 2019, como el triunfo en el prestigioso certamen Bali International Choir Festival, galardón que llenó de orgullo a la villa. Su director, Iñaki Tolaretxipi (Errenteria, 1972), pone a la ciudadanía al corriente de los planes del coro.

–El año pasado fue muy especial para Landarbaso. En perspectiva, ¿cómo lo valora?

–Fue un año histórico, no solo por haber conseguido ganar el Gran Prix en Indonesia con 104 coros presentados, sino por haber vivido proyectos importantes como 'Maria Itsasargia' y 'Afrika'. Llevar 'Laida Pilota' a París, actuar en la fiesta de la Diputación en Tabakalera o actuar en en el Velódromo dentro del Zinemaldia con la Orquesta de Euskadi han sido vivencias inolvidables. De igual manera, dentro de la familia Landarbaso hay que evidenciar la increíble progresión de Dizdizka (grupo gazte) y Kontari (niños) en diferentes proyectos, ha sido una gran noticia. Arrancar con percusión y guitarra con canto durante todo el curso y confirmar Musikart (6 a 8 años) en su segundo año como una apuesta de presente han sido sueños hechos realidad.

–¿Cuál fue el momento más especial que vivió como director?

– Sin duda alguna levantar el trofeo del Gran Prix de Bali. En la historia solo tres coros vascos hemos conseguido dicho triunfo.

–¿Siente que la actividad coral en la villa se ha fortalecido tras los triunfos de Landarbaso?

–Lo que se ha fortalecido es el cariño para con Landarbaso. Nos sentimos queridos y se valora mucho nuestro trabajo. Nuestros proyectos son sólidos y tienen un gran apoyo social.

–¿Cuáles son las citas más importantes para el coro en 2020?

– Landarbaso Abesbatza, tras parar el año pasado, vuelve a la Quincena con un proyecto propio, dedicado a Jose Maria Iparragirre. Además, participará en las Olimpiadas Mundiales en Amberes y Gante en julio, y entre los diferentes conciertos que tiene cerrados, está preparando 'Hesia Urraturik', en el 10º aniversario de Xabier Lete, que se estrenará el 5 de diciembre en el Kursaal, y que viajará por las capitales vascas en posteriores fechas. Al igual que en estos últimos cursos, la familia Landarbaso rondará en total las 40 actuaciones en 2020.

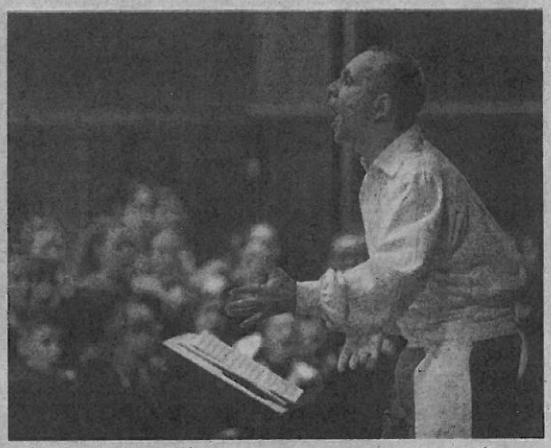

Iñaki Tolaretxipi, en acción. ARIZMENDI

– El grupo infantil Kontari ha sido seleccionado para la final del concurso nacional Agrupacoros. ¿Cómo de importante es la formación de los jóvenes talentos para ustedes?

– Lo más importante es que los niños vivan experiencias artísticas diferentes, que sean parte de su aprendizaje y disfrute. El placer de cantar en grupo es una experiencia que jamás olvidarán en sus vidas. Es cierto que los concursos y festivales importantes son motivadores y animan a mejorar, a progresar y, en definitiva, a tener ganas por ser exigentes individual y grupalmente. Estar en la final de Agrupacoros de Madrid ha sido una gran ilusión para el grupo.

–¿Qué planes tiene Landarbasoko Dizdizka tras participar en el programa Ahotsak?

– Participará en festivales de gran prestigio como el Memorial Angel Enbil en Pola de Siero y actuará principalmente en festivales de ámbito nacional. Está además preparando un proyecto propio para noviembre con mucha ilusión.

–Es un año especial para la villa, por el 700 aniversario. ¿Van a estar presentes en las actividades que se organicen por esta gran celebración?

–¡Por supuesto! No vamos a faltar a dicha cita. El 7 de junio presentaremos con nuestro grupo infantil Kontari 'Errenteriako Erregina', un musical participativo en el que esperamos superar los 200 niños en el escenario. Será un recorrido histórico y emotivo que será parte de la celebración del aniversario de la villa.

–Usted dirige al coro en competiciones internacionales, ¿cómo transmite la tranquilidad necesaria para hacer una buena interpretación en esos momentos de tanta tensión?

–En un concurso internacional de primer nivel la preparación del grupo es fundamental. Está claro que no podemos controlar el directo y que siempre pueden pasar cosas. Pero si el trabajo previo ha sido bien programado, el grupo llega a la competición rodado y con mucha confianza. Trabajamos muy duro para ello y cada año nos exigimos más. Con todos estos ingredientes salir al escenario de una competición internacional es un disfrute que es muy difícil de explicar. Realmente, para mí, es un regalo poder estar ahí.

LEZO

El programa de carnavales trae actividades para todas las edades

Kalejiras, sorgin dantza; la fiesta de Trapujale, comidas populares... el ambiente de carnaval invadirá Lezo

A. S.

LEZO. El Ayuntamiento de Lezo presentó ayer en rueda de prensa la programación de Carnavales de 2020 de la mano del alcalde Jesus Maria Martiarena y el concejal de cultura Ion Pombar. Como cada año, la programación realizada en colaboración con la Comisión de Fiestas está llena de actividades para todas las edades y cuenta con Trapujale como protagonista del mismo.

El próximo jueves, 20 de febrero, los lezoarras darán la bienvenida al Carnaval de 2020 y con ello, también a Trapujale, primero los estudiantes de la Herri Eskola a las 16.00 horas y posteriormente, el conjunto de la ciudadanía, a las 19.00 horas en la plaza, tras el descenso de Trapujale del caserío Martizkone. Y no lo hará sólo, ya que irá acompañado por los músicos de la escuela de música y los Tunturros de la Parte Vieja.

En relación a ello, el concejal de Cultura dio gracias al grupo de Trapujale por el trabajo y el esfuerzo realizado en la organización de los carnavales. Asimismo, añade que este año se ha recuperado la portada del cómic de Trapujale, escrito por Mikel Susperregi y Lander Zurutuza hace 30 años para ser utilizada como cartel de fiestas. «Todo ello ha hecho posible que Lezo tenga unos carnavales propios de los cuales sentirse orgullosos», ha señalado el concejal de cultura Ion Pombar. Asimismo, aprovechó para animar a la ciudadanía a decorar sus balcones con los colores del Carnaval: blanco para el jueves, amarillo para el viernes, rojo para el sábado, morado para el domingo, gris para el lunes y negro para el martes. Dependiendo del día que sea, habrá que colocar la bandera que le corresponde en la ventana de cada casa y llevar un pañuelo del mismo color en el cuello.

Como novedad, este año cabe destacar que la cena popular del viernes pasa a ser comida el sábado y que este año, por primera vez, se realizará una segunda comida popular el domingo, la cual será auto gestionada. Ambas comidas se realizarán en el frontón Koldobike Gezala.

El programa

El rey del carnaval llegará a Lezo el 20 de febrero y tendrá dos recibimientos, el primero de ellos, a las 16.00 en la Herri Eskola y el segundo, a las 19.30 en la plaza del pueblo. Trapujale llegará a la plaza tras bajar del caserío Martizkone acompañado por los músicos de la Escuela de Música y los tunttunrros de la parte vieja.

El alcalde de Lezo y el concejal de cultura. ARIZMENDI

Tras la lectura del pregón hacia las 20.00 los autores del cómic original de Trapujale, así como de la ilustración del programa de este año, Mikel Susperregi y Lander Zurutuza, serán homenajeados con la entrega de Trapujale en Gurutze Santua plaza.

Asimismo, la ciudadanía podrá hacerse con el programa mediante distintos medios: la app y la web municipal. El programa también se buzoneará a todas las casas para poder consultar al detalle cada una de las actividades festivas de los próximos días.

ERRENTERIA

Jornada Inspiradora con la presencia de Juanjo Bastarrika

A.S

ERRENTERIA. Oarsoaldea organizará el día 27 de febrero una jornada inspiradora para fomentar el emprendimiento en servicios avanzados. La jornada contará con la presencia de Juanjo Bastarrika, emprendedor en Binovo.

Dentro de la iniciativa Oarsoaldea Ekintzailea, esta sesión forma parte de un programa de jornadas inspiradoras para fomentar el emprendimiento entre personas y empresas de Oarsoaldea que se centra en los ámbitos de: proyectos creativos y transformadores, economía circular, servicios avanzados y economía del envejecimiento. El encuentro tendrá lugar de 10 a 12 horas en la sala Coworking que la agencia tienen en sus oficinas de Oiartzun.

Programación del Touring KE para este fin de semana

A.S

ERRENTERIA. El equipo de División de Honor Regional jugará mañana sábado a las 16.30 en Fanderia, el rival será el Urola KE. El equipo galletero viene de recibir una goleada de 6-0 en su última salida a Mondragón, ubicándose peligrosamente en el puesto 13 con 26 puntos, en tanto el equipo visitante tiene sumados 31 puntos y se ubica en el decimoprimer puesto de la tabla. Los dirigidos por Gari Argote deberán replantear su fútbol y, con el aliento de sus seguidores, intentar dar un nuevo aire al equipo, que ha tenido una temporada donde las alegrías han sido bastante escasas.

El División Honor Regional Femenino se enfrenta al mismo rival, pero en calidad de visita, a las 16.00 horas del sábado en Argixao. El Juvenil de Honor enfrentará este sábado a las 18.15 en el campo de Fanderia al Kostkas K.E, tratarán de recuperarse del resultado de la semana pasada en su encuentro contra el Billabona, en el que cayeron por 2-1. Los galleteros, sin embargo, comparten el primer lugar en la tabla igualados con el Euskalduna SD, con 42 puntos en 21 jornadas del campeonato.

LEZO

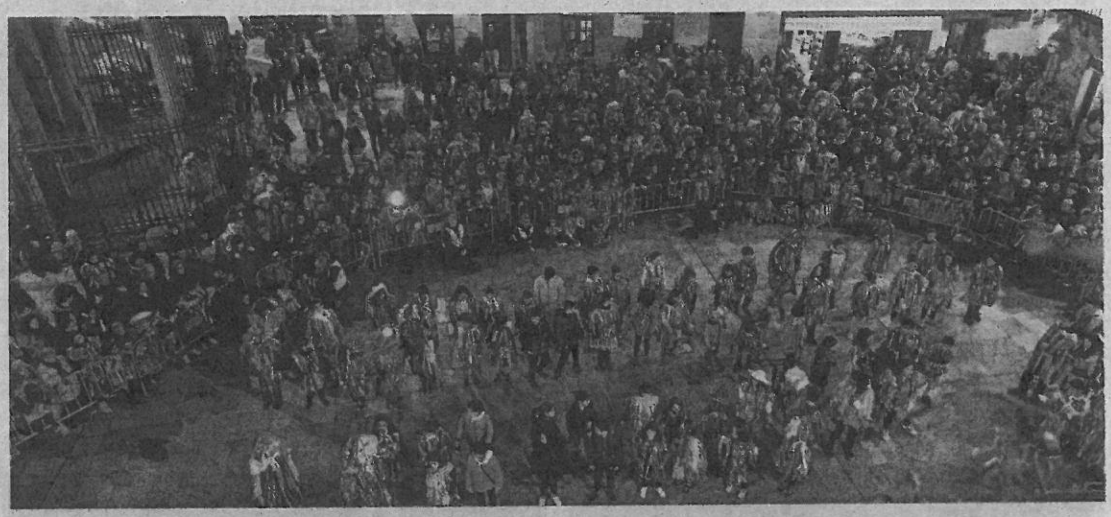

La llegada de Trapujale dio inició al Carnaval y dejó imágenes en Lezo de alegría y fiesta colorida. ARIZMENDI

Trapujale trajo la alegría de los carnavales a Lezo

Los creadores del cómic original de Trapujale (1990) fueron homenajeados anoche

AYAR SALAZAR

LEZO. Ayer los lezoarras dieron la bienvenida al Carnaval de 2020 y con ello, también al querido personaje loca, el Trapujale, quien ha sido el protagonista del jueves de carnaval.

Este año ha tenido dos recibimientos, primeramente los estudiantes de la Herri Eskola a las 16.00 horas y posteriormente, el conjunto de la ciudadanía, a las 19.00 horas en la plaza, tras el descenso de Trapujale desde el caserío Martizkone, acompañado por los músicos de la escuela de música y los Tuntturros de la Parte Vieja. Tras la lectura del pregón, hacia las 20.00 horas, los autores del cómic original de Trapujale, así como de la ilustración del programa de este año, Mikel Susperregi y Lander Zurutuza, fueron homenajeados con la entrega de Trapujale en Gurutze Santua plaza.

Programación del viernes

A primera hora de la mañana, concretamente a las 9.30 se dará comienzo a la kalejira del alumnado de la Herri Eskola y el Instituto, la cual recorrerá las calles de Lezo despertando a sus vecinos con el ambiente festivo. Después, a las 10.30, ofrecerán la obra de teatro 'Garraioak' en el polideportivo Bekoerrota. A las 11.00 de la mañana el alumnado de Pasaia-Lezo Lizeo celebrá la Trapujale festa en Gurutze Santuaren plaza. Seguidamente, se llevarán a cabo las Trapu Jolasak.

Ya por la tarde, a las 17.30, otra Kalejira de Zirikus y Sorgin Dantza recorrerá las calles del municipio hasta la plaza, partiendo desde el local de Murixka Dantza Taldea y, media hora más tarde, a las 18.00 horas, el grupo Lezoko Euskal Dantzazaleak partirá en desfile desde el polideportivo. Una vez finalizado, a las 19.30, dicho grupo ofrecerá una actuación de baile 'XVI. mendeko sorgin dantza' y para finalizar el día, a las 20.00 horas se llevará a cabo una encartelada.

<TOMAS GARBIZU>

LEZOKO UDAL MUSIKA ESKOLA

OTSAILAK 23, LARUNBATA

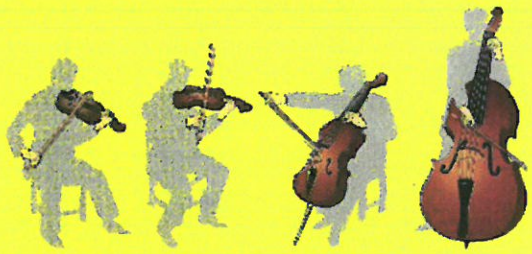

12:30EAN, MUSIKA ESKOLAN.
GANBARA MUSIKA

PARTAIDEAK:

- IOANES SAGARZAZU
- LAINOA ITURIGAGOITIA
- IRENE SAGARZAZU
- DAVID BERGMAN
- MADDI ARRIOLA
- ANE ESPINA
- MAITENA PAILLET

ITZIAR IRIARTE
ESTHER BARANDIARAN

IRAKASLEA:
RAFFAELA ACELLA

GANBARA MUSIKA KONTZERTUA

AUDICION DE CUERDA.....TOMAS GARBIZU MUSIKAESKOLA DE LEZO....

DOMINGO ..23 FEBRERO 2020.....12.30H

Menuetto no 3.....BACH/ SUZUKI

**Ioannes Sagarzazu

Allemande de la Partita para violin solo en Re menor.....BACH

**Maddi Arriola

Hebrew Melody.....ACHRON

**Ane Espina

Preludio de la Suite no 3 para viola solo.....BACH

**Leire Martinez de Rituerto..viola

Concierto para violin op 61 mov. 3.....SAINT-SAENS

**Irene Sagarzazu

Concierto en mi menor op 64 mov.1.....MENDELSSOHN

** Ane Espina

Concierto en la menor mov. 4.....SHOSTAKOVITCH

**Ander Bruschi

Concierto en Re M op 35 mov. 1.....TCHAIKOVSKY

** Maitena Paillet

Concierto en mim op 64 mov. 1.....MENDELSSOHN

**Maddi Arriola

AL PIANO: ESTHER BARANDIARAN ETA ITZIAR IRIARTE

LEZOINU-20

XXXIV. Aste Pedagogiko Musikala

EGITARAUA

MARTXOAK 5, OSTEGUNA
19:00etan, Gezala Auditoriumean.
GANBARA MUSIKA Sarrera: 8€
- Alex Da Costa (biolina) & Josu Okiñena (pianoa)

MARTXOAK 6, OSTIRALA
19:00etan, Gezala Auditoriumean.
ROCK CLASSICAL TRIO Sarrera: 8€
- Joaqui Taboada, Igor Saenz eta Iker Bengoetxea.

MARTXOAK 7, LARUNBATA
19:00etan, Gezala Auditoriumean.
KONBO KONTZERTUA
- Koskortu Taldea (Iruña).

MARTXOAK 8, IGANDEA
19:00etan, Gezala Auditoriumean.
GANBARA MUSIKA
- BELHARRA HIRUKOTEA.

MARTXOAK 26, OSTEGUNA
18:00etan, Musika Eskolan.
TAILER DIDAKTIKOA
- Tomas Garbizu Musika Eskolako Taldeak.

MARTXOAK 27, OSTIRALA
11:00etan, Gezala Auditoriumean.
KONTZERTU PEDAGOGIKOA
- Tomas Garbizu Musika Eskola.

MARTXOAK 27, OSTIRALA
18:00etan, TGLU Musika Eskolan.
ORKESTRA TAILERRA
- Tomas Garbizu Musika Eskolako Hari Orkestra.

19:00etan, Gezala Auditoriumean.
AKORDEOI KONTZERTUA
- Lauhaizeta Akordeoi Orkestra.

MARTXOAK 28, LARUNBATA
19:00etan, KALEJIRA, KALEZ KALE.
- Tomas Garbizu Musika Eskolako Musika Banda.

19:00etan, Gezala Auditoriumean.
"ABESBATZEN KONTZERTUA"
- "Giltzarri" (Lesaka).
- "Sutargi" (Lezo).

MARTXOAK 29, IGANDEA
10:00etan, DIANA, KALEZ KALE.
- TGLUM Eskolako Txistulari eta Trikitilariak.

MARTXOAK 29, IGANDEA
19:00etan, Gezala Auditoriumean.
KONTZERTUA Sarrera: 8€
- Ghost Number & His Typsy Gypsies.

MARTXOAK 30, ASTELEHENA
18:00etan, Gezala Auditoriumean.
KONTZERTUA
- Tomas Garbizu Musika Eskola.

20:00etan, TGLU Musika Eskolan.
"MINDFULNESS TAILERRA"
- Iñaki Vera - Corazón abierto -.

MARTXOAK 31, ASTEARTEA
19:00etan, Gezala Auditoriumean
KONBO KONTZERTUA
- Jaig, Ordu txarra, Half 8 eta Gotzen.

APIRILAK 1, ASTEAZKENA
18:00etan, TGLU Musika Eskolan.
BEATBOX TAILERRA
- Orodreth <Boris Bringas>.

APIRILAK 2, OSTEGUNA
18:00etan, Gezala Auditoriumean.
KONTZERTUA
- Tomas Garbizu Musika Eskola.

20:00etan, TGLU Musika Eskolan.
"MINDFULNESS TAILERRA"
- Iñaki Vera - Corazón abierto.

APIRILAK 03, OSTIRALA
17:15ean, Gezala Auditoriumean.
ITZAL ANTZERKIA & PIANOA
- La la la Soinu Gela.

19:30ean, Gezala Auditoriumean.
KONTZERTUA
- Jan Van Charles Group.

APIRILAK 04, LARUNBATA
12:30ean, Gezala Auditoriumean.
GANBARA MUSIKA
- Euskadiko Musikari Gazteak.

APIRILAK 6, ASTELEHENA
15:30ean, Eguneko Zentroan.
"ABESBATZAREN KONTZERTUA"
- "Sutargi" Abesbatza (Lezo).

- Euria egiten badu, kaleko ekintzak Saldise Plazan izango dira.

ANTOLATZAILEAK: "Tomas Garbizu" Lezoko Udalaren Musika Eskola.

BABESLEAK: Gipuzkoako Foru Aldundia · Orain Kultura · CaixaBank · Belintxon · Musika Eskolen Elkartea · Lezoko Unibertsitateko Udala

LEZOINU 2020

XXXIV. ASTE PEDAGOGIKO MUSIKALA

MARTXOAK 5 osteguna, 19:00 Gezala auditoriumean

8€ **GANBERA-MUSIKA**
Alex Da Costa & J.F. Sylvestre

MARTXOAK 6 ostirala, 19:00 Gezala auditoriumean

8€ **ROCK CLASSICAL TRIO**
Joaquin Taboadad, Igor Saenz, Iker Bengoetxea

MARTXOAK 7 larunbata, 19:00 Gezala auditoriumean

KONBO KONTZERTUA
Koskortu Taldea (Iruña)

MARTXOAK 8 igandea, 19:00 Gezala auditoriumean

"GURE LAU URTAROAK"
Belharra Hirukotea

MARTXOAK 26 osteguna, 18:00 Musika eskolan

TAILER DIDAKTIKOA
"Tomas Garbizu" Musika Eskola

MARTXOAK 27 ostirala, 11:00 Gezala auditoriumean

KONTZERTU PEDAGOGIKOA
"Tomas Garbizu" Musika Eskola

MARTXOAK 27 ostirala, 18:00 Musika eskolan

ORKESTRA TAILERRA
Tomas Garbizu" Musika Eskolako Orkestra

MARTXOAK 27 ostirala, 19:00 Gezala auditoriumean

AKORDEOI KONTZERTUA
Lauhaizeta Akordeoi Orkestra

MARTXOAK 28 larunbata, 19:00 Kalez kale

MUSIKA BANDA KALEJIRA
"Tomas Garbizu" Musika Eskolako Banda

MARTXOAK 28 larunbata, 19:00 Gezala auditoriumean

ABESBATZEN KONTZERTUA
Giltzarri (Lesaka) eta Sutargi (Lezo)

MARTXOAK 29 igandea, 10:00 Kalez kale

DIANA "Tomas Garbizu" Musika Eskolako Txistu eta Trikitixa taldeak

MARTXOAK 29 igandea, 19:00 Gezala auditoriumean

8€ **KONTZERTUA**
Ghost Number & His tipsy Gypsies

MARTXOAK 30 APIRILAK 2 18:00/Gezala auditoriumean

KONTZERTUA
"Tomas Garbizu" Musika Eskola

MARTXOAK 30 APIRILAK 2 20:00/ Musika Eskolan

MINDFULNESS TAILERRA
Iñaki Vera "Corazon abierto"

MARTXOAK 31 asteartea, 19:00 Gezala auditoriumean

KONTZERTUA: KONBOAK
GOTZEN, JAIG, ORDU TXARRA eta HALF 8.

APIRILAK 1 asteazkena, 18:00 Musika eskolan

BEATBOX TAILERRA
Orodreth -Boris Bringas-

APIRILAK 3 ostirala, 17:15 Gezala auditoriumean

ITZAL ANTZERKIA & PIANO
La la la soinu gela

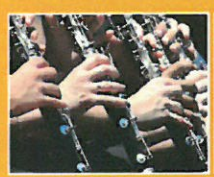

APIRILAK 3 ostirala, 19:30 Gezala auditoriumean

KONTZERTUA
Jan Van Charles Group

APIRILAK 4 larunbata, 12:30 Gezala auditoriumean

GANBARA MUSIKA
Euskadiko Musikari Gazteak

APIRILAK 6 astelehena, 15:30 Eguneko Zentroan

KONTZERTUA
Sutargi Abesbatza

ANTOLATZAILEA

BABESLEAK

Lezoko Unibertsitateko Udala

KULTURA

LEZOINU-20

XXXIV. Aste Pedagogiko Musikala

MARTXOAK 5, OSTEGUNA

19:00etan, Gezala Auditoriumean.

"GANBARA MUSIKA"

- Alex Da Costa & J.P. Sylvestre.

Sarrera: 8€

MARTXOAK 6, OSTIRALA

19:00etan, Gezala Auditoriumean.

ROCK CLASSICAL TRIO

- Joaquin T., Igor S., Iker B. Sarrera: 8€

MARTXOAK 7, LARUNBATA

19:00etan, Gezala Auditoriumean.

KONBO KONTZERTUA

- KOSKORTU Taldea (Iruña).

MARTXOAK 8, IGANDEA

19:00etan, Gezala Auditoriumean.

<GURE LAU URTAROAK>

- BELHARRA hirukotea.

Raffaela Acella (Biolina),
Rebekka Riedel (Biolontxelo),
Esther Barandiaran (Pianoa).
Narratzailea: Javier Sistiaga.
Irudiak: Maialen Aguirresarobe.

ANTOLATZAILEA: "Tomas Garbizu" Lezoko Udalaren Musika Eskola

BABESLEAK:

Gipuzkoako Foru Aldundia · Gran Kultura · CaixaBank · Belintxon · Musika Eskolen Elkartea · Lezoko Unibertsitateko Udala

LESOINU 2020

"TOMAS GARBIZU" LEZOKO MUSIKA ESKOLA.

MARTXOAK 5, OSTEGUNA

LESOINU 2020.

EGITARAUA

A. Donostia (1886-1956)

- Romanzas para violín y piano nº 3, 6, 9 y 10

H. Olazaran de Estella (1894-1973)

- Suite Navarra
  - Goiza
  - Otoia
  - Argarai
  - Xigantiak

T. Garbizu (1901 – 1989)

- Concierto mágico para violín y orquesta, segundo movimiento

M. Ravel (1875 - 1937)

- Pièce en forme de Habanera
- Deux Mélodies Hébraïques
  - Berceuse
  - Kaddish

J. Lesage (1958 -)

- Les Heures Nocturnes

L. Cohen (1934 – 2016)

- Dance Me To The End Of Love
- Hallelujah

G. Charles (1968 -)

- December

P. Sarasate (1844 – 1908)

- Aires Bohemios

XXXIV. ASTE PEDAGOGIKO MUSIKALA LESOINU 2020

- **EGUNA: Martxoak 5, osteguna.**
- **ORDUA:** 19:00etan.
- **LEKUA:** Gezala Auditorioa.
- **PARTAIDEAK**: Alexandre Da Costa (biolina).
  Josu Okiñena (pianoa).

"TOMAS GARBIZU" LEZOKO MUSIKA ESKOLA.

MARTXOAK 6, OSTIRALA
LESOINU 2020

"ROCK CLASSICAL TRIO"

Ostiralean, halaber, Rock Classical Trio deituriko taldearen kontzertua izango dugu. Talde honek, musika klasikoa betiko rock doinuekin uztartzen du, Benetan kontzertu bitxi eta berezia eskainiz. Kasu honetan ere, sarrera 8€koa izango da eta dagoeneko salgai dago https://bibe.me/ekitaldiak-LEZOKOUDALA webgunean.

ROCK CLASSICAL TRIO

¿ "Thin Lizzy" con unas gotitas de "Bach"? ¿o "Queen-Vivaldi"? Si te gusta la mezcla de sabores y texturas "Classics on the rocks" es un concierto que no debes perderte...

ROCK CLASSICAL TRIO interpreta en este concierto algunas de las mejores canciones de rock de todos los tiempos (Whiskey in the jar, Still loving you, Dust in the wind....), fusionándolos con fragmentos de célebres obras clásicas como El lago de los cisnes, el Preludio nº1 para violoncello de Bach o la Pequeña serenata nocturna de Mozart... Un concierto apto para clásicos, melómanos, rockeros de toda la vida o gente simplemente dispuesta a pasar un rato agradable y divertido, a la par que instructivo.

Joaquin Taboada (dirección musical, piano, voz). Profesor de música, compositor y pianista, ha creado todos los arreglos musicales expresamente para este concierto. Ha publicado varios CDs con música propia y estrenado numerosas obras corales, cameristicas y sinfónicas.

Igor Saenz (violoncello, bajo). De formación clásica, este músico polifacético ha formado parte de grupos de rock, pop, jazz y música antigua desde hace mas de una década. Combina la interpretación musical con la docencia y la investigación musical.

Iker Bengotxea Goya (voz, guitarra, percusión). Es un actor y cantante de gran versatilidad y vis cómica, cuya vida se balancea entre estudios de sonido y escenarios. Trabaja profesionalmente como actor de doblaje y cantante. Ha participado en numerosas producciones de ópera, zarzuela y teatro.

GARRANTZIZKO OHARRA- Aviso importante
Kontzertua hobeto entzuteko / Para escuchar mejor el concierto

- **Itzali telefonoak eta erlojuetako alarmak.**
  Desconectar los móviles y alarmas en relojes.
- **Ez egin alde eserlekutik pieza bukatu arte, Zuzendaria aretoa agurtzen ari den bitartean eta musikariak agertokitik irteten hasten diren arte.** No abandonar su localidad hasta terminar la pieza, mientras esté saludando el director y hasta que los músicos inicien su retirada del escenario.

Horregatik guztiagatik, eta Lesoinuren izenean, mila esker.
Por todo ello y en nombre de Lesoinu, Muchas gracias.

XXXIV. ASTE PEDAGOGIKO MUSIKALA
LESOINU 2020

- **EGUNA: Martxoak 6, ostirala.**
- **ORDUA:** 19:00etan.
- **LEKUA:** Gezala Auditorioa.
- **PARTAIDEAK:** Rock Classical Trio.

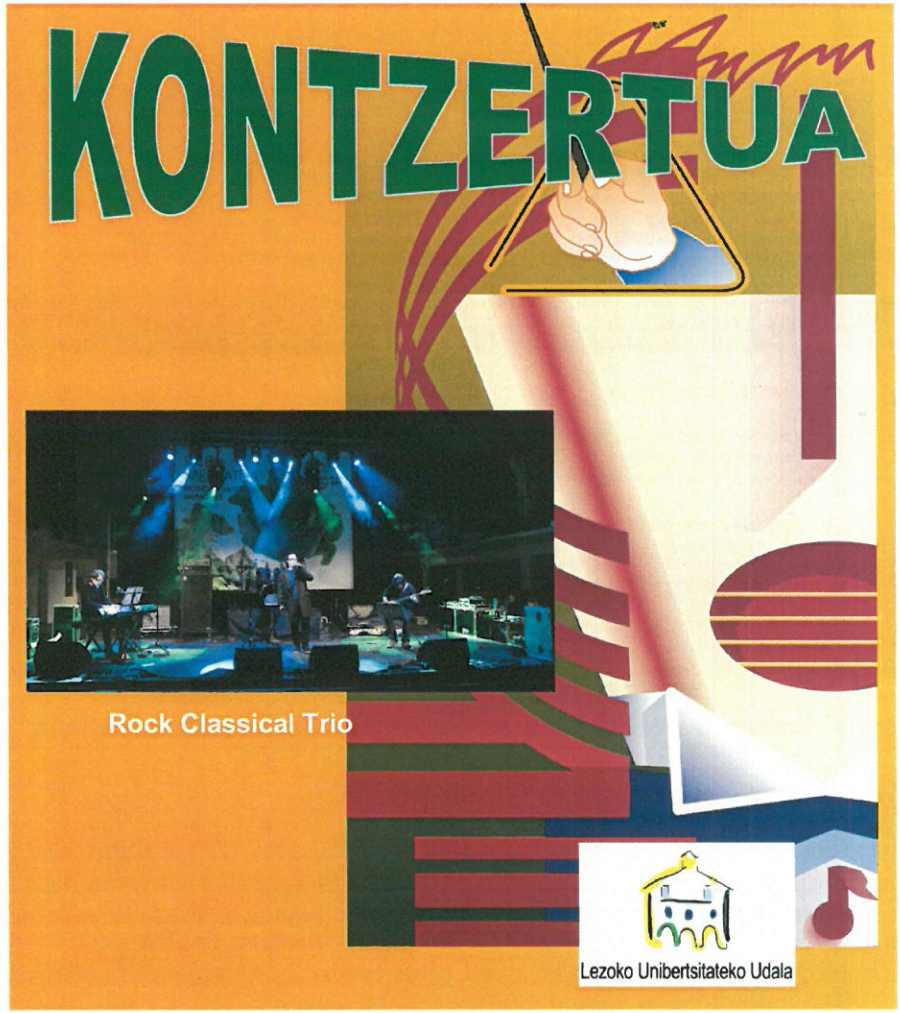

"TOMAS GARBIZU" LEZOKO MUSIKA ESKOLA.

MARTXOAK 7, LARUNBATA

LESOINU 2020.

EGITARAUA

KOSKORTU Taldea:

- **BIRKS WORKS ..... Dizzy Gillespie.**
- **BILLIES BOUNCE .....Charlie Parker.**
- **CHAMELEON ..... Herbie Hancock.**
- **DEXTERITY .....Charlie Parker.**
- **THERE IS NO GREATER LOVE .....Isham Jones.**
- **STRASBOURG ST. DENIS .....Roy Hargrove.**
- **THE SHADOW OF YOUR SMILE .....Johny Mandel.**
- **MOOSE THE MOOCHE.....Charlie Parker.**
- **THE CHICKEN.....Pee Wee Ellis.**

Koskortu Iruñeko Goi Mailako Musika Kontserbatorioko zenbait ikaslek osatzen dute. Han ezagutu ziren eta errepertorio zabala osatzea lortu dute. Hainbat estilotako taldeetan jo duten musikariak. Orain, jazza egiteko elkartzen dira. Musika ikasten dute, eta izugarri gustatzen zaie egiten dutena. Hauek osatzen dute taldea: Pablo Ramos (Saxo), Enrique Vidal (Piano), Mattin Arbelaitz (Bateria) eta Angel Ramos (Bajo).

GARRANTZIZKO OHARRA- Aviso importante
Kontzertua hobeto entzuteko / Para escuchar mejor el concierto

- **Itzali telefonoak eta erlojuetako alarmak.**
  Desconectar los móviles y alarmas en relojes.
- **Ez egin alde eserlekutik pieza bukatu arte, Zuzendaria aretoa agurtzen ari den bitartean eta musikariak agertokitik irteten hasten diren arte.** No abandonar su localidad hasta terminar la pieza, mientras esté saludando el director y hasta que los músicos inicien su retirada del escenario.

Horregatik guztiagatik, eta Lesoinuren izenean, mila esker.
Por todo ello y en nombre de Lesoinu, Muchas gracias.

XXXIV. ASTE PEDAGOGIKO MUSIKALA
LESOINU 2020

- **EGUNA:** Martxoak 7, larunbata.
- **ORDUA:** 19:00etan.
- **LEKUA:** Gezala Auditoriuma.
- **PARTAIDEA:**
  - **KOSKORTU TALDEA (Iruña).**

"TOMAS GARBIZU" LEZOKO MUSIKA ESKOLA.

MARTXOAK 08, IGANDEA
LESOINU 2020
EGITARAUA

BELHARRA HIRUKOTEA:

- **FANTASIESTÚCK OP 88..... Robert Schumann.**
  4º mov.... "tiempo de marcha".
- **TRIO op 15..... Louise Adolphe Le Beau.**
  1º mov.... "Allegro con Fuoco".
- **TRIO op 15..... Louise Adolphe Le Beau.**
  2º mov.... "Andante".
- **MOZART-ADAGIO..... Arvo Part.**
  Raffaela Acella (Biolina), **Rebekka Riedel** (Biolontxeloa),
  Esther Barandiaran (Pianoa).
  Narratzailea: Javier Sistiaga.
  Irudiak: Maialen Aguirresarobe.

Belharra Hirukotearen proposamen musikala da "Gure lau urtaroak". Hainbat obraren bitartez, bizi egoera eta espazio ezberdinetan barrena bidaiatzera eramango ditu hirukoteak entzuleak.
Javier Sistiaga eta Maialen Agirresaroberen kolaborazioa gehituko zaio hirukoteari, lehenengoak ahotsa jarriko die Elvira Sastre, Rosa Berbel, Marta Navarro eta Gabriel Celayaren olerkiei eta bigarrenak bere emakumeen akuarelak jarriko ditu ikusgai / Gure lau urtaroak" es una propuesta musical del Trio Belharra. A través de diferentes obras , intentará llevar al oyente por diferentes estados y espacios vitales. Para ello contará además, con la colaboración de Javier Sistiaga, que pondrá voz a los poemas de Elvira Sastre, Rosa Berbel, Marta Navarro y Gabriel Celaya, y las acuarelas de mujeres, originales de Maialen Agirresarobe.

GARRANTZIZKO OHARRA- Aviso importante
Kontzertua hobeto entzuteko / Para escuchar mejor el concierto

- **Itzali telefonoak eta erlojuetako alarmak.**
  Desconectar los móviles y alarmas en relojes.
- **Ez egin alde eserlekutik pieza bukatu arte, Zuzendaria aretoa agurtzen ari den bitartean eta musikariak agertokitik irteten hasten diren arte.** No abandonar su localidad hasta terminar la pieza, mientras esté saludando el director y hasta que los músicos inicien su retirada del escenario.

Horregatik guztiagatik, eta Lesoinuren izenean, mila esker.
Por todo ello y en nombre de Lesoinu, Muchas gracias.

XXXIV. ASTE PEDAGOGIKO MUSIKALA
LESOINU 2020

- **EGUNA:** Martxoak 8, igandea.
- **ORDUA:** 19:00etan.
- **LEKUA:** Gezala Auditorioa.
- **PARTAIDEAK**: **BELHARRA hirukotea.**

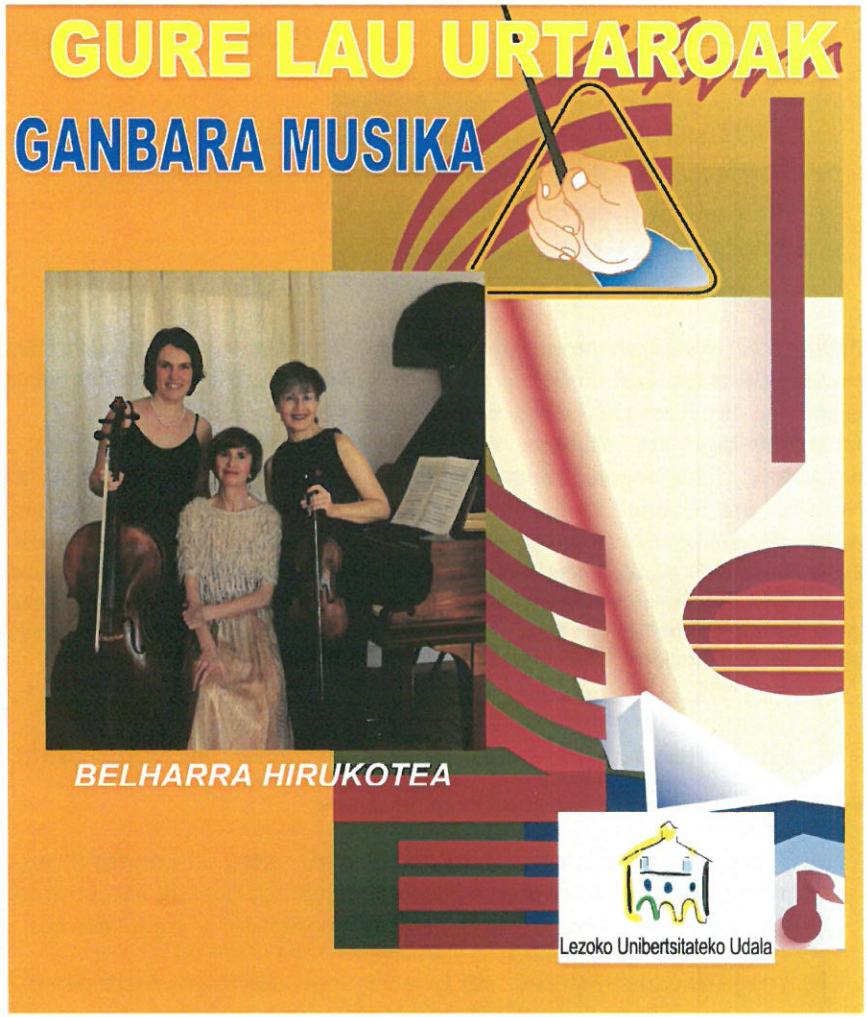

TOMAS GARBIZU

LezON udal aldizkariaren 9. alean, gaur egun Gezala Auditoriumeko sarrera apaintzen duen muralaren inguruan mintzatu ginen, bertan irudikatuak baitaude orain arteko Lezoko artista edota pertsonai esanguratsuenak, hala nola: Polentzi Gezala, Elias Salaberria, Tomas Garbizu, Trapujale, Xalto eta Brinko...

Oraingoan, aipatu muralean azaldu ez, baina Lezoko kale bati eta Udal Musika Eskolari izena ematen dion Tomas Garbizuren inguruan hitz egin nahi dugu, bere bizia, bizimodua zein lorpenak ezagutarazi, balioan jarri eta omentzeko. Gehiago jakin nahi duzu? Jarraitu irakurtzen!

En la última edición de la revista municipal hacíamos referencia al mural que protagoniza la entrada del auditorio Gezala, ya que en él se recogen muchas de las figuras más importantes de la historia de Lezo.

No obstante, en esta nueva entrega hablaremos del músico y compositor Tomas Garbizu, que a pesar de no figurar en dicho mural, da nombre a una calle y a la Escuela de Música del municipio. ¿Quieres conocer más sobre él? ¡Continúa leyendo!

Tomas Garbizu musikagilea Lezon jaio zen 1901eko irailaren 12an. Artisten familia baten baitan jaio zen, anai izan baitzituen Jon Garbizu "Zubigar" olerkaria, Daniel Garbizu "Iruzubi" bertsozalea eta kronikagilea eta Liborio Garbizu pilotari iaioa eta baritonoa. Elias Salaberria margolaria, halaber, lehengusu izan zuen.

Hamar senideen artean zortzigarrena izan zen Tomas eta bere musikarako sena haurra zenetik erakutsi zuen. Solfeoko oinarriak eta musikarako diziplina txikitatik bereganatu zituen Lezoko parrokian. Koruko partaide eta organo ikaslea izan zen eta 14 urte betetzerako jada konposatua zuen "Cántico de la comunión" abestia.

1916an, hamabost urte betetzear zituela Arantzazuko ikastetxe Frantziskotarrera joan zen musika ikasketak zabaltzera. Lau urtez egon zen bertan eta ondoren Donostiako Musika Akademian izan zen pianoa eta harmonia ikasten. Organoa jotzen ere ikasi zuen, baina bere kabuz, autodidakta gisa. Pasai Donibaneko elizan organista gisa ere lan egin zuen eta herriko haurrei solfeoa edota pianoko eskola partikularrak eman zizkien.

Gerra zibila hasi zenean, ordea, erbestera ihesi egin behar izan zuen, mendebaldera lehenbizi eta iparraldera ondoren eta guda amaitu ostean, Madrilen egin zituen urte ugari. Madrilgo Frantziako enbaxadan organo jotzaile ofizial gisa aritu zen eta aldi berean kontzertu ugari eskaini zituen Radio Nacional-en, San Jeronimo el Real eta San Marcos parrokietan, baita El Escorialeko monastegian ere.

1952an, Madrilgo pasartea amaitutzat eman eta Euskal Herrira itzuli zen. Hemen zela, Donostiako Udalak bere Musika Kontserbatorioan atera zituen katedra oposizioetara aurkeztu eta solfeoko katedra erdietsi zuen. Urtebete beranduago, halaber, solfeoko katedrari organokoa gehitu zitzaion eta, horrenbestez, Garbizu solfeo eta organo katedradun bilakatu zen.

Jarraitu zuten urteetan gogor lan egin zuen, baina Garbizuk irakasle izatea baino nahiago zuen konpositore izatea eta gauzak horrela, 1971. urtean erretiroa hartu eta konpositore lanetan bizitu zituen bere azken 17 urteak.

Musikari lotuak egin zituen beraz, Garbizuk, bere bizitzako urte gehienak eta egindako lanak eta musikarako zuen dohainak, Euskal Herrian izandako musikari onenetariko bat izatera eraman zuen.

Aurten 31 urte beteko dira Garbizu hil zenetik baina bere irudiak oso bizirik jarraitzen du eta jarraituko du beti Lezon, musika eta Tomas Garbizuren izena

beti egongo baitira elkar lotuak gure herrian (horra hor, esaterako Musika Eskolaren izena).

Informazio gehiagorako kontsultagarri dago udal webgunean Patxi Intxaurrandieta eta Patri Urkizuk 2002an argitaratutako liburua: "Tomas Garbizu 1901-1989".

Tomas Garbizu nació en Lezo en el seno de una familia de artistas. Se inició en el mundo de la música desde muy pequeño, primero en Lezo y después en la escuela de franciscanos de Arantzazu y en Donostia. Así aprendió, entre otros, a tocar el piano y el órgano, este último de forma auto didacta. Cuando estalló la guerra tuvo que huir al exilio y una vez finalizada esta, pasó varios años en Madrid, desde donde volvió en el año 1952 para presentarse a las oposiciones para la cátedra de solfeo del Conservatorio de Donostia, la cual logró obtener. Un año más tarde, se sumó a esta la cátedra de órgano y Garbizu trabajó hasta 1971 como profesor en dicho Conservatorio.

No obstante, su vocación estaba unida a la composición, por lo que tras su jubilación se dedicó a componer, dejando tras él un amplio legado que lo llevó a ser uno de los mejores músicos y compositores de la historia de Euskal Herria.

Garbizuren "Kontzertu Magikoa"

2019ko azaroaren 27an Jon Makuso musikari lezoarrak Tomas Garbizuren "Biolin eta orkestrarako kontzertu magikoa" aurkeztu zuen Musikenen, bere ikerketaren zuzendaria izan den Josu Okiñenarekin batera.

Aipatu obra, argitaratu gabea zen, eskuizkribu originala, alegia. Izan ere, Makusok, Musikeneko master amaierako lana Garbizuren inguruan egiten ari zela, konpositorearen obren artean, lan honen lehen eskuizkribuarekin egin zuen topo, osatu gabeko eskuizkribu batekin, alegia.

Obra 1959-1960 bitartekoa da eta Estatu osoan ez dago garai honetakoa den biolin eta orkestrarako kontzertu bakar bat ere. 3 urtetan zehar Makusok eta Okiñenak obra aztertu, berreskuratu eta osatu dute eta gauza bera egin dute Garbizuk pianorako egindako orkestraren erredukzioarekin ere.

Lanketa horri esker, joan den martxoaren 5ean, Garbizuren lan hori (pianorako erredukzioarekin, noski) lehen aldiz jo zen jendaurrean eta noski, kontzertu hori Lezon eskaini zen, Garbizuren jaioterrian, lezoar guztiontzat, hunkigarria bezain sentikorra izan zen emanaldian.

El pasado 5 de marzo el auditorio Gezala se llenaba de gente para escuchar por primera vez la reducción para piano del llamado "Concierto mágico para violín y orquesta" de Tomas Garbizu, una obra recientemente recuperada por el lezoarra Jon Makuso y Josu Okiñena que supone gran aportación a nuestro patrimonio, ya que es el primer concierto vasco existente para violín y orquesta, el único español de la segunda mitad del siglo XX y uno de los cinco primeros de los siglos XX y XXI.

LESOINU 2020

LEZOINU 2020

XXXIV. ASTE PEDAGOGIKO MUSIKALA

MARTXOAK 26

18:00 TAILER DIDAKTIKOA
Musika Eskolan

MARTXOAK 27

11:00 KONTZERTU PEDAGOGIKOA
Gezala Auditoriumean

18:00 ORKESTRA TAILERRA
Musika Eskolan

19:00 AKORDEOI KONTZERTUA: Lauhaizeta Akordeoi Orkestra
Gezala Auditoriumean

MARTXOAK 28

19:00 BANDA KALEJIRA
Kaleetan zehar

19:00 ABESBATZEN KONTZERTUA: Giltzarri (Lesaka) eta Sutargi
Gezala Auditoriumean

MARTXOAK 29

10:00 DIANA
Kaleetan zehar

19:00 KONTZERTUA: Ghost Number & His tipsy Gypsies
Gezala Auditoriumean

MARTXOAK 30

18:00 KONTZERTUA: TGME
Gezala Auditoriumean

20:00 MINDFULNESS TAILERRA
Musika Eskolan

MARTXOAK 31

19:00 KONBOAK: Gotzen, Jaig, Ordu Txarra, Half 8
Gezala Auditoriumean

APIRILAK 1

18:00 BEATBOX TAILERRA
Musika Eskolan

APIRILAK 2

18:00 KONTZERTUA: TGME
Gezala Auditoriumean

20:00 MINDFULNESS TAILERRA
Musika Eskolan

APIRILAK 3

17:15 ITZAL ANTZERKIA & PIANO
Gezala Auditoriumean

19:30 KONTZERTUA: Jan Van Charles Group
Gezala Auditoriumean

APIRILAK 4

12:30 GANBARA MUSIKA: Euskadiko musikari gazteak
Gezala Auditoriumean

APIRILAK 6

15:30 KONTZERTUA: Sutargi abesbatza
Eguneko zentroan

LEZO AGENDA Kulturala

2020 URTARRILA EKAINA

@LezokoUdala @LezoUdala

DESKARGATU LEZO ESKURA JARRIKO DIZUN APP-A

DESCARGA LA APP PARA CONOCER TODA LA PROGRAMACIÓN

App Store Google play

Martxoaren 8ari begira egitarau «berezia» antolatu dute Lezon

«Berdintasunerako bidean indarrak batu eta urratsak egiten jarraitzeko» helburuarekin ekitaldi sorta antolatu dute Hezkidetza Mahaiak eta Gaxuxa emakumeen elkarteak

–REBEKA RUIZ *Lezo*

Martxoaren 8ari begira jarduera sorta antolatu dute Gaxuxa elkarteak eta Lezoko Hezkidetza Mahaiak, udalaren sostenguarekin. «Berdintasunerako bidean indarrak batu eta urratsak egiten jarraitzeko» egin duten egitaraua «berezia» da Laura Martinez Berdintasun zinegotziaren arabera.

Deiene Zigandak asteazkeneko agerraldian esan zuenez, «herriko eraldaketa gauzatzeko» pausuak ematen jarraitu behar da. Herritarrak eta instituzioak gonbidatu ditu ardura hori hartzera, eta «inor atzean utzi gabe», sistemak eragindako diskriminazio eta zapalkuntzei erantzutera.

Lezoko emakumeek «urtean zehar behar bezalako lanketa bat egiteko» zenbait oinarri jarri dituzte, besteak beste: udalerriko emakumeek egindako ekarpenari balioa emateko memoria historikoa lantzea; adin eta jatorri ezberdinen arteko ezagutza baliatuta berdintasun mahaia eratzea; udalerriko beharren eta hartu beharreko neurrien azterketa egitea genero ikuspegitik; zaintza beharrei erantzuteko udal espazio bat egokitzeagoak.

Hamaika jarduerak osatutako sorta antolatu dute, berdintasunera bideab. REBEKA RUIZ

M8, Lezoko egitaraua

MARTXOAREN 2TIK 8RA

Deia. Udalak lazo moreak jarriko ditu eraikinetan. Aste osoan arropa moreren bat jartzera deitu dituzte herritarrak.

MARTXOAK 8

11:30. Elkarretaratzea egingo dute Gurutze Santuaren plazan eta argazki erraldoia aterako dute. Ondoren, Errenteriako manifestaziora joango dira (12:30an da).

14:30. Bazkari autogestionatua Saldise plazan.

MARTXOAREN 9TIK 14RA

Erakusketa. Gaxuxako kideek egindako lanekin erakusketa Kultura Aretoan, astelehenetik ostiralera goizez eta arratsaldez zabalik.

MARTXOAK 14

19:30. Gezala Auditoriumean, *Todas somos todas* dokumentalaren emanaldia.

MARTXOAREN 23TIK 28RA

Erakusketa. *Todas somos todas* Agen Piñolen panpinekin erakusketa, Kultura Aretoan, astelehenetik ostiralera goizez eta arratsaldez zabalik.

MAIATZAK 9

18:30. Gezala Auditoriumean, *Vuelta a casa de mi madre* ikusentzunezkoa eta bideo foruma.

Garbizuren 'Kontzertu magikoa', aurtengo Lesoinu hasteko

–ERIK GARTZIA *Lezo*

Datorren ostegunean, martxoak 5, hasiko da Lesoinu Lezoko Aste Pedagogikoaren 34. ekitaldia. Atzo aurkeztu zuten. Gogorarazi zutenez aspaldi ez zutela Tomas Garbizu konpositorearen zerbait lantzen bertan, eta Jon Makusok egindako lanak horretarako aukera emango du. Izan ere, egun horretan, pasa den abenduan aurkeztu zuten Garbizuren berreskuratutako lan bat taularatuko dute Josu Okiñenak (pianoa) eta Ales Da Costa (biolina), *Kontzertu magikoa*. Beste hainbat pieza joko dituzte ere bai. Zortzi euroko prezioa izango du emanaldiak.

Xanti Val, Jon Pombar, Jesus Mari Martiarena eta Xanti Espina. E.G.

Asteburu horretan beste hainbat ekitaldi egingo dituzte. Rock Classical Trio taldearen emanaldia nabarmentzekoa izango da, rock abesti mitikoak eta Johann Sebastian Bach lotzen baitituzte.

Martxoaren bukaeran bueltatuko da Lesoinu, ikuspuntu pedagogiko are nabarmenagoarekin. Gehienbat ikasleei begirako ekitaldiak egingo dituzte, baita apirilaren lehenengo asteburuaren bueltan ere.

@ Lesoinuren egitaraua ikusteko, sartu webgune honetan: **oarsoaldea.hitza.eus**

Kalitate akustikoa hobetzeko eremu plana, herritarrekin

–MIKEL DEL VAL
Errenteria-Orereta

Indarrean dauden zarataren alorreko legeriak betetzeko helburuarekin, Errenteria Udalak zenbait dokumentu idatzi eta tramitatu ditu azken urteetan. 2017ko urtarrilean herriko Zarata Mapa onartu zen, eta 2018ko ekainean, berriz, Soinu Ingurua Hobetzeko Plana. Azken horren ekintzen artean dago herriko eremukako planak idaztea, kalitate akustikoko helburuak betetzeko neurriak ezarri ahal izateko. Ekintza horiek Babes Bereziko Eremu Akustiko (BBEA) bezala ezagutzen dira. Hala, herriko kalitate akustikoa hobetzeko eta parte hartzea sakontzeko helburuarekin, udalak zenbait bilera antolatu ditu herritarrekin haien kezkak plazara ditzaten.

Bilera horiek irekiak izango dira, eta asmoa da eragindako auzoetako biztanleak bertara hurbil daitezen. Denak 18:30ean izango dira, Reina aretoan.

Lehena martxoaren 5ean da, eta Gaztaño, Zamalbide, Beraun eta Pontikako biztanle eta auzo elkarteei begirakoa. Bigarrena martxoaren 9an izango da, eta Agustinak, Erdialdea, Fanderia eta Lartzabalgo biztanle eta auzo elkarteak daude deituak. Azkena, martxoaren 12an, eta Galtzaraborda, Igantzi, Kaputxinoak, Iztieta, Olibet-Etxebarrieta eta Alabergako biztanle eta auzo elkarteentzako dago pentsatua. Udalak martxan jarritako inizia-tiba Jose Manuel Ferradasek (Ingurumen zinegotzia) eta Eneko del Amok (Hirigintza zinegotzia) aurkeztu zuten atzo.

Eremuak

Eremu bakoitzerako plan bat egingo da, kalitate akustikoko helburuak lortzeko. Zortzi eremu ezarri dituzte: Beraun-Pontika; Iztieta-Morrongilleta-Erdigunea; Gabierrota-Fanderia-Lartzabal-Markola; Olibet-Etxebarrieta; Kaputxinoak-Sorgintxulo-Don Bosco; Esnabide-Galtzaraborda; Gaztaño-Gaztañoberri; eta Sagardiburu-Añabitarte. Ondorioek markatuko dute epe ertain eta laburrean burutu behar diren neurrien ibilbide orria.

ERRENTERIA

El club Eple disputará una de las semifinales de la liga vasca

El frontón municipal Agustina Otaola de Fanderia acogerá este domingo dos partidos de semifinal a partir de las 11.15 de la mañana

A.S

ERRENTERIA. El club Eple de Pelota Vasca de Errenteria ha consguido buenos resultados el fin de semana pasado, por ello va a disputar sendos encuentros este fin de semana.

En lo que respecta a la Liga Vasca en paleta de cuero División de Honor, las semifinales se disputarán el domingo en el Frontón Agustina Otaola a partir de las 11.15 horas.

En primer lugar, jugarán Eyheramendy y Abel, del club Eple, contra los palistas vizcaínos de Kurene. Está en juego el pase a la gran final de este prestigioso torneo.

El segundo partido de semifinales de liga Vasca lo disputarán Oiangu, de Ordizia, contra el club Tenis de Pamplona.

En la modalidad de paleta de goma sénior de Udaberri de primera, los palistas de Batzokiko Txoperena y Ormaetxea disputarán la semifinal este fin de semana en el Frontón de Mutriku contra los locales Arrizabalaga y Garalde, de Danok Bat 1, que lograron el primer puesto en el grupo B, de ahí la ventaja de jugar en su frontón la semifinal a partido único.

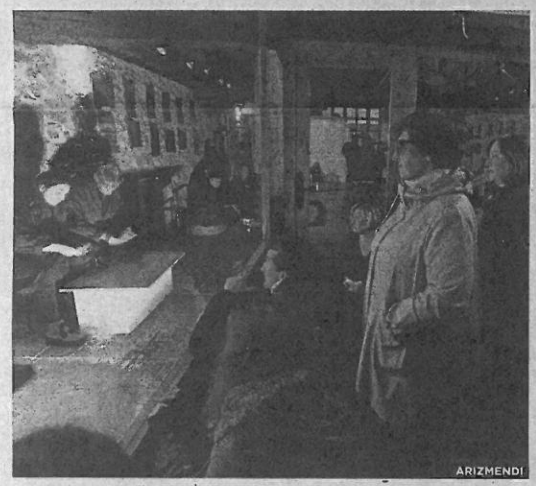
ARIZMENDI

Cerámica y teatro se unen en Xenpelar

El grupo de creación de Antzerki Labea y el grupo de cerámica de Xenpelar Tailerrak, tras reflexionar sobre el punto en el que teatro y cerámica se pueden unir, han diseñado una pequeña muestra que presentaron en la casa Xenpelar. En la imagen, un momento de dicha presentación.

LEZO

Lezo acogerá la 34 edición de Lesoinu en marzo y abril

El concierto mágico del músico lezoarra Tomas Garbizu abrirá la nueva edición de la Semana Pedagógica Lesoinu

A.S

LEZO. Se presentó ayer la XXXIV edición de la Semana Pedagógica Lesoinu, una iniciativa puesta en marcha en la década de los 80 que ha ido cogiendo más fuerza hasta convertirse en un referente musical en Euskadi. Lesoinu es un ciclo musical con carácter pedagógico dirigido a todas aquellas personas que viven y aman la música. En esta edición se ha organizado un amplio programa en el que participarán tanto grupos locales como grupos extranjeros.

La actuación de apertura será el 5 de marzo y estará protagonizada por el violinista canadiense Alex da Costa y el pianista Josu Okiñena, quienes interpretarán la reducción para piano y violín de la recién descubierta obra del músico lezoarra Tomas Garbizu, entre otras. Se trata de una obra datada entre 1959 y 1969 y que el también lezoarra Jon Makuso rescató como trabajo de fin de máster de Musikene. Es el primer concierto vasco existente para violín y orquesta. El recital tendrá lugar a las 19.00 horas en el auditorio Gezala y la entrada costará 8 euros.

El 6 de marzo se ofrecerá un concierto de Rock Classical Trio a las 19.00 en Gezala y, el día 7, habrá combos en el mismo lugar y a la misma hora. Después saltaremos hasta el 26 de marzo, jueves, día en el que se ofrecerá un taller didáctico a las 18.00 en la Escuela de Música; el día 27 el alumnado de TGLUME ofrecerá un concierto pedagógico a las 11.00 en Gezala y por la tarde, habrá doble actuación: taller de orquesta a las 18.00 en la Escuela de Música y concierto del grupo de acordeón Lauhaizeta a las 19.00 en Gezala.

Representantes ediles y de la escuela de música. ARIZMENDI

El 8 de marzo, coincidiendo con el Día Internacional de la Mujer, 3 intérpretes de talla reconocida como lo son Raffaela Acella (violín), Rebekka Riedel (violonchelo) y Esther Barandiaran (piano) ofrecerán un concierto bajo el título 'Nuestras 4 estaciones', haciendo referencia a las cuatro grandes etapas en la vida de una mujer. El concierto estará acompañado por Javi Sistiaga, quien leerá unos poemas durante la interpretación al mismo tiempo que se proyectarán imágenes de Maialen Aguirresarobe. Este concierto también será en Gezala a las 19.00, con entrada gratuita.

Siguiendo con el programa, el día 28, 20 y 30 de marzo se ofrecerán dos actuaciones por día. El día 28, a partir de las 19.00, la banda de TGLUME ambientará las calles del municipio y, a la misma hora, las corales Giltzarri (Lesaka) y Sutargi ofercerán un concierto en Gezala. Para cerrar ese fin de semana, el día 29, la diana ofrecida por el grupo de txistu y trikitixa de TGLUME despertará a las y los lezoarras a partir de las 10.00 y a las 19.00 se ofrecerá un concierto en Gezala de manos de Ghost Number & His Tipsy Gypsies (entrada 8 euros). Asimismo, el lunes día 30 habrá concierto del alumnado de TGLUME a las 18.00 en la Escuela de Música y taller mindfulness a las 20.00 en el mismo lugar.

Para finalizar con las actuaciones de marzo, el día 31, los grupos Gotzen, Jaig, Ordu Txarra y Half 8 ofrecerán un concierto de combos a las 19.00 en Gezala.

Abril comenzará cargado de eventos musicales. el día 1 se ofrecerá un taller de Beatbox a las 18.00 en la Escuela de Música y el día 2 se volverán a repetir, tanto el concierto del alumnado de TGLUME como el taller de mindfulness. El 3 de abril está programada la actuación de Itzal antzerkia & piano a las 17.15 y del concierto del grupo Jan Van Charles a las 19.30, ambas en Gezala. Asimismo, el día 4 de abril habrá un concierto de música de cámara ofrecido por Euskadiko musikari gazteak a las 12.30 en Gezala y como actuación final de la 34 Edición de la Semana Pedagógica de la Música Lesoinu, la coral Sutargi ofrecerá un concierto, el día 6 de abril a las 15.30 en el Centro de Día de Lezo.

El división de honor del Touring se enfrentará al líder

A.S

ERRENTERIA. Será un partido muy difícil el que le espera al primer equipo del Touring, que viene de ganar en su enfrentamiento con el Urola KE en Fanderia. Sin embargo, el domingo a las 12.30 tendrá que verse la cara con el líder, el poderoso Eibar Urko SAD, que ha sumado 49 puntos, en tanto el equipo galletero se ubica en la posición número 12 con 29 puntos.

En otros partidos, el 1ª Regional enfrentará el sábado a las 17.30 al Usurbil FT en Harane. Por su parte, el División Honor Regional Femenino se medirá con el Bergara KE, el sábado a las 17.00 en Fanderia. El Juvenil de Honor, el domingo a las 12.00 en Zarkumendegi, se verá las caras con el Astigarragako Mundarro.

El primer equipo del Allerru quiere seguir sumando

A.S

LEZO. El club lezoarra retoma la actividad futbolística este fin de semana en las diversas competiciones en las que participa, luego del parón por los carnavales. El equipo del Preferente Masculino del Allerru se enfrentará al Sanpedrotarra en el campo de Plazeta, este sábado a las 16.00 horas. El primer equipo del Allerru viene escoltando al líder, el Vasconia CD, que ha sumado 44 puntos en 20 partidos, en tanto los lezoarras tienen un punto menos. El rival de turno, el Sanpedrotarra se ubica en la sexta plaza con 35 puntos.

El equipo de Preferente Femenino, fase de ascenso, jugará contra las chicas del Beti Gazte en el campo de Mastegi, mañana sábado a las 16.30 horas.

Por su parte, el equipo del Primera Regional Masculino se enfrentará al Donostiako Kaleren Lagunak en el campo de Rezola a las 20.05 del domingo. Otro partido importante será el que dispute el equipo del Juvenil A masculino que se desplazará al campo de Ibarra para enfrentar al Aretxabaleta, el domingo a las 16.30 horas. Por otra parte, el Juvenil B masculino se verá las caras con el equipo del Hondarribia en el campo de Plazeta, mañana a las 18.00 horas.

LEZOKO

KANTUJIRA

COVID-19 (EZ)

MARTXOAK 21, larunbata
12:30ean, Aiton Bordan.

Anima zaitez!!!

Oharra: abestien kopiak Aiton Bordan, Aizpean eta Musika Eskolan eskuratu daitezke.

KANTU-JIRA 2020-Martxoa-21

1. IDUZKI DENEAN

Iduzki denean, zoin den eder itzala!
Maitia, mintzo zira, plazer duzun bezala:
egiten duzula mila disimula, inorant zirela;
erraiten duzula bertzetaik naizela, faltsuki mintzo zira.

Zazpi urtez beti jarraiki zait ondotik,
erraiten zautala, ez dut bertze maiterik;
hitzer fidaturik nago tronpaturik, gaixoa tristerik;
ez dut eiten lorik, ez jan edan onik, maitia zuregatik.

Oi! ene maitia, nik ere zuregatik,
pasatzen dizut nik, zonbeit sabeleko min;
ezkonduz zurekin, samur ait'amekin behar nindeite jin;
ez dakit zer egin, ez eta nola jin, nik neure_etxekoekin.

Oi! ene maitia, nun duzu_izpirituia,
fediaren jabe aita deraukazuia?
Atxikazu fedia, maita bertutia, libra kontzientzia;
munduko bizia labur da, maitia, ez zaitela kanbia!

2. GALERIANOAREN KANTA

COVID-19 (EZ)

Kantatzera nihazu, alegera gabe,
ez baitut probetxurik, tristaturik ere;
nehun ebatsi gabe, gizonik hil gabe,
sekulakotz galerak enetako dire.

Mila zortzi ehunta hamabortzgarrena,
ni Ahazparnen preso hartu nindutena;
Plumagaineko premu, orok dakitena,
galeretan higatu beharko naizena.

Ala, zorigaitzeko premu izaitea!
Harek eman baiteraut betikotz kaltea;
aitari galde_eginik sortzeko partea,
galeretan eman nau, hauxe duk dotea!

Ene aita da gizon kontsideratua,
semia galeretan du segurtatua;
nun nahi otoitzean belaunikatua,
saindu iduri, debru madarikatua!

Ene lehen_ikusia, Kadet Bordaxuri
Fagore bat banuke, galdetzeko zuri;
Ongi adreza zaite ene arrebari,
Ene saltzeko zonbat ukan duen sari?

Aita aintzenean ta arreba ondoko
Osaba burjes hori diru fornitzeko
Ez ordian enetzat bost sei liberako
Galeretan bederen leher egiteko!

3. GOGOAREN BAITAN

Erabaki nuen, tinko ta fermuki,
Ez zitzaidala gertatuko,
Maitasun saretan ez nintzela berriz
Uste gabean eroriko.

Bi begi izpitxu, irripar ezti bat
Izan dira nere galtzaile,
Geroztik hot nabil arantzetan dantzan,
Ezinezko amets sortzaile.

Zu hor zaude, dantzan, jauzitan,
Zer debru bada pasatzen zait
gogoaren baitan.

Urrezko txanpon bat eman gogo nuke
Sorgin bat bilaka banedi,
Ezina egikor aldatzeko aina
Gezurra bihurtzeko egi.

Zer den ona edo zer ote den txarra
Jakin beharko nukelarik
Sumendi gainean erretzen ari naiz
Ba al dago irtenbiderik ?.

Geroak zer dakar, ez dut pentsatu nahi,
Uneak nahi ditut bizi.
Lau egun dira ta bi omen lanotsu
Galtzera ez ditut nahi utzi.

Hitzaren jokoan, itxura emanez,
Gorde nahiko nuke dena.
Biluzia nauzu izan zarelako,
Egoera hunen sormena.

4. EGUN SENTIA

Eguzkiaren argia leihopetik sartzean
pozez ta_alaitasunez esnatuko gera
txorien abestiekin alaitutako_eguna
gizonen gorrotoakin hondatuko da_eguna.

Ibiliko gera alkarri kalte_eginaz
ustez lagunik handienak aurrez ondo_hitzegina
Batzuen izerdirekin besteek diru_eginaz
egia esan duena giltzapera emanaz.

Gauza_horiek ikusteko nola esnatzen gera
gauza_horiek egiteko nola jaikitzen gera.
Txoriek alaitutako eguna hondatzeko
hobe genduke_ez esnatu ta bertan gelditu lotan.

LEZOINU-20

XXXIV. Aste Pedagogiko Musikala

MARTXOAK 26, OSTEGUNA

18:00etan, TGLUM-Eskolan.

"TAILER DIDAKTIKOA"

- Tomas Garbizu Musika Eskola.

MARTXOAK 27, OSTIRALA

18:00etan, TGLUM-Eskolan.

ORKESTRA TAILERRA

- Tomas Garbizu Musika Eskola.

19:00etan, Gezala Auditoriumean.

AKORDEOI KONTZERTUA

- Lauhaizeta Akordeoi Orkestra.

MARTXOAK 28, LARUNBATA

19:00etan, KALEZ KALE.

KALEJIRA

- TGLUM Eskolako Musika Banda.

19:00etan, Gezala Auditoriumean.

"ABESBATZEN KONTZERTUA"

- Giltzarri abesbatza (Lesaka).
- Sutargi abesbatza (Lezo).

GILTZARRI abesbatza (Lesaka)

ANTOLATZAILEA: "Tomas Garbizu" Lezoko Udalaren Musika Eskola

BABESLEAK:

Gipuzkoako Foru Aldundia · Orain Kultura · CaixaBank · Belinixon · Musika Eskolen Elkartea · Lezoko Unibertsitateko Udala

Ttapala
Saxofoilaria
• KONTZERTU PEDAGOGIKOA
• LEZO HERRI ESKOLA
• TOMAS GARBIZU MUSIKA ESKOLA
MARTXOAK 27(Ostirala)
11:00etan GEZALA Auditoriumean

LEZOINU-20

XXXIV. Aste Pedagogiko Musikala

MARTXOAK 28, LARUNBATA

19:00etan, Gezala Auditoriumean.

ABESBATZEN KONTZERTUA

- **"GILTZARRI" Abesbatza (Lesaka).**
- **"SUTARGI" Abesbatza (Lezo).**

GILTZARRI abesbatza (Lesaka)

SUTARGI abesbatza (Gipuzkoa)

ANTOLATZAILEA: "Tomas Garbizu" Lezoko Udalaren Musika Eskola.

BABESLEAK: Gipuzkoako Foru Aldundia · Orain Kultura · CaixaBank · Belintxon · Euskal Herriko Musika Eskolen Elkartea · Lezoko Unibertsitateko Udala

EGITARAUAK:

"SUTARGI" ABESBATZA (Lezo).

- **1492- THE CONQUEST OF** ..... Vangeli.
- **SISTER ACT** ..... Arr.: Marc Shaiman.
  HAIL HOLY QUEEN- I WILL FOLLOW HIM- OH HAPPY DAY
- **LA VIDA ES BELLA** ..... Nicola Piovani.
- **EL REY LEON** ..... Elton John.
- **JANBO- THE LION SLEEPS** .....

  Saxoa eta Klarinetea: Oihan Espina.
  Pianojolea: Patxi Intxaurrandieta.
  ZUZENDARIA: Xanti Espina.

"GILTZARRI" ABESBATZA (Lesaka).

- **O VOS OMNES** ..... A. Soler.
- **O REX GLORIAE** ..... Josu Elberdin.
- **ZERUPEKO IZAR** ..... Eva Ugalde.
- **UNA PENA NUEVAMENTE** ..... Carlos Guastavino.
- **KRISTALEZ INGURATUTA** ..... Eva Ugalde.
- **IZAR EDERRAK** ..... Josu Elberdin.
- **XIRMI-XARMA** ..... Eva Ugalde.

  ZUZENDARIA: Isabel Lácar Abril.

GILTZARRI ABESBATZA: Baztan-Bidasoa ibaien inguruan dauden herrietako kantariez osatua dago gaur egun Giltzarri Abesbatza. Berez, 1996an sortu zenean, abeslari gazteek izan ziren protagonistak, inguruko musika korala indartzea eta oinarri sendo bat sortzea baitzen abesbatzaren helburu nagusia. Geroztik bizi izan duen bilakaera dela medio, adin guzietako kantariak hartzen ditu bere baitan, eskualde hauetakoak bereziki: Baztan, Malerreka, Sunbilla, Bortziriak, Irun eta Iparraldeko zenbait ere. Gaur egun 35 kantari, guti gora behera, ari dira elkarlanean abesbatzaren ekintza ezberdinetan. Hasiera-hasieratik Isabel Lacar lesakarra izan da zuzendaria eta Lesakan bertan izan du betidanik bere egoitza.

GARRANTZIZKO OHARRA
Kontzertua hobeto entzuteko

- **Itzali telefonoak eta erlojuetako alarmak.**
  Desconectar los móviles y alarmas en relojes.
- **Ez egin alde eserlekutik pieza bukatu arte, Zuzendaria aretoa agurtzen ari den bitartean eta musikariak agertokitik irteten hasten diren arte.** / No abandonar su localidad hasta terminar la pieza, mientras esté saludando el director y hasta que los músicos inicien su retirada del escenario. **Horregatik guztiagatik, eta Lesoinuren izenean, Mila esker.**
  Por todo ello y en nombre de Lesoinu, Muchas gracias.

XXXIV. ASTE PEDAGOGIKO MUSIKALA
LESOINU 2020

- **EGUNA:** Martxoak 28, larunbata.
- **ORDUA:** 19:00etan.
- **LEKUA:** Gezala Auditorioa.
- **PARTAIDEAK**:
  - **Giltzarri eta Sutargi Abesbatzak.**

LEZOINU-20

XXXIV. Aste Pedagogiko Musikala

MARTXOAK 29, IGANDEA

10:00etan, DIANA KALEZ KALE.

- TGLUM Eskolako Txistulariak.
- TGLUM Eskolako Trikitilariak.

19:00etan, Gezala Auditoriumean.

KONTZERTUA

- Ghost Number & His Tipsy Gypsies. 8 euro.

MARTXOAK 30, ASTELEHENA

18:00etan, Gezala Auditoriumean.

KONTZERTUA

- Tomas Garbizu Musika Eskola.

20:00etan, TGLUM-Eskolan.

"MINDFULNESS TAILERRA"

- Iñaki Vera.

MARTXOAK 31, ASTEARTEA

19:00etan, Gezala Auditoriumean.

KONBO KONTZERTUA

- Jaig, Ordu Txarra, Half 8 eta Gotzen.

APIRILAK 1, ASTEAZKENA

18:00etan, TGLUM-Eskolan.

"BEATBOX TAILERRA"

- Orodreth <Boris Bringas>

ANTOLATZAILEA: "Tomas Garbizu" Lezoko Udalaren Musika Eskola.

BABESLEAK: Gipuzkoako Foru Aldundia Kultura, Turismo, Gazteria eta Kirol Departamentua · Orain Kultura · CaixaBank · Belinxon · Musika Eskolen Elkartea · Lezoko Unibertsitateko Udala

LEZOINU-20

XXXIV. Aste Pedagogiko Musikala

APIRILAK 2, OSTEGUNA

18:00etan, Gezala Auditoriumean.

KONTZERTUA

- Tomas Garbizu Musika Eskola.

20:00etan, TGLUM-Eskolan.

"MINDFULNESS TAILERRA"

- Iñaki Vera.

APIRILAK 3, OSTIRALA

17:15ean, Gezala Auditoriumean.

ITZAL ANTZERKIA & PIANOA

- La La La Soinu Gela.

19:30ean, Gezala Auditoriumean.

KONTZERTUA

- Jan Van Charles Group.

APIRILAK 4, LARUNBATA

12:30ean, Gezala Auditoriumean.

GANBARA MUSIKA

- Euskadiko Musikari Gazteak.

APIRILAK 6, ASTELEHENA

15:30ean, Eguneko Zentroan.

KONTZERTUA

- Orodreth <Boris Bringas>

ANTOLATZAILEA: "Tomas Garbizu" Lezoko Udalaren Musika Eskola.

BABESLEAK: Gipuzkoako Foru Aldundia · Orain Kultura · CaixaBank · Belintxon · Musika Eskolen Elkartea · Lezoko Unibertsitateko Udala

2020

EUSKADIKO MUSIKARI GAZTEEN LEHIAKETA

EMG

JME

CONCURSO JÓVENES MÚSICOS DE EUSKADI

13 - 14 Martxoa Marzo

IZEN-EMATE EPEA 2020ko rtarrilaren 31rarte

XIV EDIZIOA EDICIÓN

PLAZO DE INSCRIPCIÓN Hasta el 31 de enero de 2020

INFORMAZIO GEHIAGO / MÁS INFORMACIÓN

www.jmeuskadi.com

bbk

BilbaoMusika

BOS Bilbao Orkestra Sinfonikoa

Conservatorio de Música

DEIadar

bastero KULTURGUNEA

musikene

Conservatorio Profesional de Música

Mr. Jam centro moderno de música